



**മുക്കം നഗരസഭ**



# **ഭരണ നിവാരണ പദ്ധതി 2026-27**





**അഡ്വ. ചാക്രി  
ചെയർപേഴ്സൺ**

2018 ലെയും 2019 ലെയും പ്രളയം, ഓഖി ചുഴലി, പ്രകൃതി ദുരന്തങ്ങൾ, നിപ്പ, കോവിഡ് എന്നിവ കേരളം ആഗോള താപനത്തിന്റെ ഫലമായു വരുന്ന കാലാവസ്ഥാ വ്യതിയാനത്തിനു ഇരയായതിന്റെ ദൃഷ്ടാന്തമാണ്. നാം ശീലിച്ച കാലക്രമം തന്നെ മാറിപ്പോയിരിക്കുന്നു. അസമയത്തെ വർഷവും വേനലും കേരളപ്രകൃതിയെ മാറ്റി മറിച്ചുകൊ ിരിക്കുന്നു.

മനുഷ്യന്റെ ദുരയുടെ ആകെത്തുകയാണ് പ്രകൃതി ദുരന്തങ്ങൾ എന്നു നിസ്സംശയം പറയാം. കാർബണിക സംയുക്തങ്ങളുടെ വർധനവ്, വനനശീകരണം, വാഹനപ്പെരുപ്പം പൊതുഗതാഗതസൗകര്യങ്ങളുടെ കുറവ് എന്നിവയെല്ലാം കാരണങ്ങൾ.

പ്രകൃതി ദുരന്തങ്ങളെ തടയുവാനല്ല. എന്നാൽ ലഘൂകരിക്കാൻ കഴിയും. മാലിന്യനിവാരണ പദ്ധതികളും ഭൂമിയെ പച്ചപ്പണിയിക്കുന്ന വൃക്ഷലതാദികൾ വച്ചു പിടിപ്പിച്ചും ജല സംഭരണികൾ ശക്തിപ്പെടുത്തിയും നദികളുടെ ആഴവും കരയും സംരക്ഷിച്ചും ഒരു പരിധി വരെ നമുക്കു പിടിച്ചു നിൽക്കാം. അതിനു മുന്നൊരുക്കങ്ങൾ ആവശ്യമാണ്. കാലം നമ്മെ പഠിപ്പിച്ചിരിക്കുന്നു. അതിന്റെ ബഹിർസ്ഫുരണമാണീ രേഖ. പിന്നണി പ്രവർത്തകർക്ക് അഭിനന്ദനം. ഏവർക്കുമായി ഈ രേഖ സമർപ്പണം ചെയ്യുന്നു.

**അഡ്വ. ചാക്രി**  
ചെയർപേഴ്സൺ  
മുക്കം നഗരസഭ

## ആമുഖം

കൃഷ്ണഗോപാൽ.എ  
സെക്രട്ടറി



കാർബണിക സംയുക്തങ്ങളുടെ ഉൽസർജനം അന്തരീക്ഷ താപനം വർദ്ധിപ്പിച്ചിരിക്കുന്നു. ഇത് കാലാവസ്ഥാ വ്യതിയാനത്തിനു കാരണമാകുന്നു. കേരളം ഇതിന്റെ ദുരന്തം അനുഭവിക്കുകയാണ്. കാലം തെറ്റിവരുന്ന വർഷവും വേനലും നാം നേരിട്ടുകൊണ്ടിരിക്കുന്നു. ഋതുചക്രം തന്നെ മാറുന്നു. 2018 ലെയും 2019 ലെയും പ്രളയങ്ങളും ചുഴലിക്കാറ്റും പ്രകൃതി ദുരന്തങ്ങളും, നിപയും, കോവിഡും നമ്മെ ഇരുത്തി ചിന്തിപ്പിച്ച സന്ദർഭങ്ങളാണ്.

ഒരു തരത്തിൽ ചിന്തിച്ചാൽ ഇതിനു കാരണക്കാർ ഏറ്റവും പരിഷ്കൃതരാണ് അഭിമാനിക്കുന്ന നാം തന്നെയാണ്. ഇനിയും വൈകിയിട്ടില്ല. നാം അധിവസിക്കുന്ന ഭൂമിയെ നമുക്കു മാത്രമേ രക്ഷിക്കാനാകൂ.

പ്രകൃതി ദുരന്തങ്ങളെ ഇല്ലാതാക്കുക ക്ഷിപ്രസാധ്യമല്ല. അവയുടെ ആഘാതം പരമാവധി ലഘൂകരിക്കുകയാണ് കരണീയം. മൂന്നു ഭവങ്ങളുടെ വെളിച്ചത്തിൽ തയ്യാറാക്കിയതാണ് ഈ പദ്ധതി. സഹകരിച്ച ഏവർക്കും കൃതജ്ഞത രേഖപ്പെടുത്തുന്നു.

നഗരസഭ സെക്രട്ടറി

**ഉള്ളടക്കം**

**ക്രമ നമ്പർ വിശദാംശങ്ങൾ**

**പേജ് നമ്പർ**

ആശംസ - ചെയർമാൻ

ആമുഖം - സെക്രട്ടറി

മുഖ്യമന്ത്രിയുടെ പ്രസ്താവന

അധ്യായം 1 - തദ്ദേശ സ്വയം ഭരണ സ്ഥാപനം - പൊതു വിവരങ്ങൾ

. അധ്യായം 2 - ദുരന്തങ്ങളും ദുരന്ത സാധ്യതകളും

. അധ്യായം 3- ദുരന്ത പ്രതികരണ പദ്ധതി

അധ്യായം 4- മുന്നൊരുക്കം, ലഘൂകരണം സാമൂഹ്യശാക്തീകരണം

അധ്യായം 5 - ശേഷികളും വിഭവങ്ങളും

അധ്യായം 6 - കാലാവസ്ഥാനുസൃത ദുരന്ത ലഘൂകരണ നിർദ്ദേശങ്ങൾ

അധ്യായം 7 - പ്രധാന ഫോൺ നമ്പറുകൾ

അനുബന്ധങ്ങൾ

**നമ്മൾ നമുക്കായി**

**പതിനാലാം കേരള നിയമസഭ, പതിനാറാം സമ്മേളനം**

**ചട്ടം 300 അനുസരിച്ച് മുഖ്യമന്ത്രി ശ്രീ. പിണറായി വിജയൻ 21.11.2019 ന് നിയമസഭയിൽ നടത്തിയ പ്രസ്താവന**

1. 2018 ആഗസ്റ്റ് മാസത്തിലെ മഹാപ്രളയത്തിൽ ഉലഞ്ഞുപോയ കേരളത്തെ മുമ്പ് ഉണ്ടായിരുന്നതിനേക്കാൾ മികവുറ്റതായി പുനർനിർമ്മിക്കുക എന്ന സുപ്രധാന ദൗത്യമെന്ന നിലയിലാണ് റീബിൽഡ് കേരള ഇനിഷ്യേറ്റീവിന് സർക്കാർ രൂപം നൽകിയിട്ടുള്ളത്. പ്രളയാനന്തരം, അടിയന്തിര രക്ഷാപ്രവർത്തനങ്ങൾക്കും ദുരിതാശ്വാസ പ്രവർത്തനങ്ങൾക്കും ശേഷം കേരളം ശ്രദ്ധ പതിപ്പിച്ചത് പുനർനിർമ്മാണ പ്രവർത്തനങ്ങളിലായിരുന്നു. എന്നാൽ പശ്ചാത്തല സൗകര്യങ്ങളുടെയും ദ്രവ്യവ്യവസ്ഥകളുടെയും പുനഃസ്ഥാപനം വൻ മുതൽ മുടക്കും സമയവും വേണ്ടി വരുന്ന പ്രക്രിയയാണ്.
2. പ്രളയാനന്തര കേരള പുനർനിർമ്മാണം ലക്ഷ്യമിട്ടുകൊണ്ട് നടപ്പിലാക്കാൻ ഉദ്ദേശിക്കുന്ന കേരള പുനർനിർമ്മാണ വികസന പരിപാടി (Rebuild Kerala Development Program RKDP) യുടെ നയരേഖ സർക്കാർ അംഗീകരിച്ച് നടപ്പാക്കി വരുന്നു. പുനർനിർമ്മാണത്തെ സംബന്ധിച്ച പരമ്പരാഗത സമീപനം പാടേ മാറ്റിവെച്ചുകൊണ്ടുള്ള ഒരു നയസമീപനമാണ് കേരള പുനർനിർമ്മാണ വികസന പരിപാടിയിൽ സ്വീകരിച്ചിട്ടുള്ളത്. ഇതിനായുള്ള പ്രവർത്തനങ്ങൾക്ക് മാർഗനിർദ്ദേശം നൽകുന്ന ഒരു സമഗ്ര പ്രവർത്തന പദ്ധതി റീബിൽഡ് കേരള ഇനിഷ്യേറ്റീവിന്റെ നേതൃത്വത്തിൽ രൂപപ്പെടുത്തിയിട്ടുണ്ട്. പ്രളയ ദുരന്തത്തിൽ നിന്നുള്ള അതിജീവനം എന്നത് ഒരു വെല്ലുവിളിയായും അവസരമായും കണ്ട്, ദാവിയിൽ ഉണ്ടായേക്കാവുന്ന പ്രകൃതി ദുരന്തങ്ങളെക്കൂടി അതിജീവിക്കാനാകുന്ന വിധം കരുത്തോടെ കേരളത്തെ പുനർനിർമ്മിക്കുക എന്നതാണ് കേരള പുനർനിർമ്മാണ വികസന പരിപാടി (Rebuild Kerala Development Program - RKDP) ലക്ഷ്യമിടുന്നത്.
3. പരിസ്ഥിതി സൗഹൃദവും അതിജീവനക്ഷമതയുള്ളതുമായ കേരളം എന്ന ലക്ഷ്യത്തിലേക്ക് വഴികാട്ടുന്ന മാർഗരേഖയാണ് RKDP. ഇത്തരത്തിലുള്ള പുനർനിർമ്മാണത്തിന് ഉതകുന്ന മേഖലാടിസ്ഥാനത്തിലുള്ളതും (Sector based) വിവിധ മേഖലകളുമായി ബന്ധപ്പെട്ടു കിടക്കുന്നതുമായ (Cross - Cutting) നയസമീപനം, സ്ഥാപനതലത്തിലും നിയന്ത്രണതലത്തിലുമുള്ള പ്രവർത്തനങ്ങൾ, മുൻഗണന നൽകേണ്ടുന്ന പദ്ധതികൾ തുടങ്ങിയവ RKDP യിൽ ഉൾപ്പെടുന്നു. വെള്ളപ്പൊക്കം പോലുള്ള പ്രകൃതി ദുരന്തങ്ങളും കാലാവസ്ഥാ വ്യതിയാനത്തെത്തുടർന്നുള്ള മറ്റു ദീർഘനിയമങ്ങളും പരിഗണിക്കുന്നതും ദാവിയിലെ ദുരന്തങ്ങളെക്കൂടി ചെറുക്കാൻ ശേഷിയുള്ളതുമായ കേരള പുനർ നിർമ്മാണത്തിന് കരുത്തേകുന്നതാണ്. RKDP ഈ നയരേഖ വികസന പങ്കാളികൾക്കു മുമ്പാകെ അവതരിപ്പിച്ച് പുനർനിർമ്മാണത്തിനാവശ്യമായ വിദഗ്ദ്ധ സമാഹരണം സാധ്യമാക്കുന്നതിനുള്ള പ്രവർത്തനങ്ങൾക്കാണ് കേരള പുനർനിർമ്മാണ പരിപാടി ആദ്യഘട്ടത്തിൽ മുൻഗണന നൽകിയിട്ടുള്ളത്. അതിലൂടെ ലോക ബാങ്കടക്കമുള്ള വികസന പങ്കാളികളിൽ നിന്നും സാമ്പത്തിക സഹായം ലഭ്യമാക്കാൻ നമുക്കായിട്ടുണ്ട്.

4. വിപുലമായ കൺസൾട്ടേഷൻ നടത്താതെയാണ് **RKDP** തയ്യാറാക്കിയിട്ടുള്ളത് എന്നത് ന്യൂനതയായി സർക്കാർ കരുതുന്നു. അതുകൊണ്ടുതന്നെ ആർ.കെ.ഐ മുന്നോട്ടു വയ്ക്കുന്ന നയപരമായ നിർദ്ദേശങ്ങൾ കേരളത്തിലെ പൊതു സമൂഹവുമായി നടത്തുന്ന വിപുലമായ ചർച്ചകളുടെയും സംവാദങ്ങളുടെയും അടിസ്ഥാനത്തിൽ സമ്പുഷ്ടമാക്കേണ്ടതുണ്ട്.
5. 2019 ലും വെള്ളപ്പൊക്കം ആവർത്തിച്ചതോടെ ദുരന്ത പ്രതിരോധ/നിവാരണ സംവിധാനങ്ങളിലും സമീപനത്തിലും കാതലായ മാറ്റം വരേണ്ടതുണ്ടെന്ന തിരിച്ചറിവ് പൊതു സമൂഹത്തിൽ ഉണ്ടായിട്ടുണ്ട്. അതിന്റെ അടിസ്ഥാനത്തിൽ പ്രാദേശിക സമൂഹകേന്ദ്രീകൃത ദുരന്ത നിവാരണ/പ്രതിരോധ പരിപാടികൾ ആസൂത്രണം ചെയ്ത് നടപ്പിലാക്കണമെന്ന ആവശ്യം പൊതു സമൂഹത്തിൽ നിന്നും ഉയർന്നു വന്നിട്ടുണ്ട്.
6. നിലനിൽക്കുന്ന രീതിശാസ്ത്രത്തിൽ നിന്നുള്ള മാറ്റമാണ് പ്രളയം ഉൾപ്പെടെയുള്ള പ്രകൃതി ദുരന്തങ്ങളെ മറികടക്കാനുള്ള മാർഗമായി നാം വിലയിരുത്തുന്നത്. കേരളം പരമ്പരാഗതമായി പാലിച്ചു പോരുന്ന കാഴ്ചപ്പാടുകളിലും നയസമീപനങ്ങളിലും ആവശ്യമായ തിരുത്തലുകൾ വരുത്തി മുന്നേറാൻ മാത്രമേ അതിജീവനക്ഷമതയുള്ള കേരള സമൂഹം എന്ന മഹത്തായ ലക്ഷ്യം നേടാനാകൂ. ജനകീയ പങ്കാളിത്തത്തോടെ ഇത്തരം തിരുത്തലുകൾ ആവശ്യമായ മേഖലകൾ കണ്ടെത്തുക എന്ന ലക്ഷ്യവുമായി, വിദഗ്ധരെ മാത്രമല്ല, സംസ്ഥാനത്തെ എല്ലാ ജനങ്ങളെയും പങ്കെടുപ്പിച്ചു കൊണ്ട്, അവരുടെ അറിവും അനുഭവവും ആശയങ്ങളും കൂടി ഉൾക്കൊണ്ടു കൊണ്ട് തികച്ചും ജനകീയവും പ്രായോഗികവുമായ രീതിയിൽ ഒരു ജനപങ്കാളിത്ത ക്യാമ്പയിന് തുടക്കം കുറിക്കുകയാണ്. ആർ.കെ.ഐ യുടെ നേതൃത്വത്തിൽ ഏറ്റെടുക്കുന്ന 'നാം നമുക്കായി' എന്ന് പേരിട്ടിരിക്കുന്ന ജനകീയാസൂത്രണ മാതൃകയിലുള്ള ഈ ക്യാമ്പയിന് രണ്ട് ഘടകങ്ങളാണ് ഉണ്ടാകുക.
  - 1) ജനകീയ പങ്കാളിത്തത്തോടെ അതിജീവനക്ഷമത ഉറപ്പാക്കുന്നതിലേക്കാവശ്യമായ നയ വ്യതിയാനങ്ങളും തിരുത്തലുകളും കണ്ടെത്തുന്നതിനുള്ള വിപുലമായ ക്യാമ്പയിൻ
  - 2) എല്ലാ തദ്ദേശ സ്വയംഭരണ സർക്കാരുകളിലും ദുരന്ത മാനേജ്മെന്റ് പ്ലാനുകൾ ആസൂത്രണം ചെയ്യൽ.
7. ജനങ്ങളിൽ നിന്നുള്ള ആശയരൂപീകരണത്തിനായി ചുവടെ പറയുന്ന മേഖലകളെ ആസ്പദമാക്കിയാണ് ചർച്ചകൾ നടത്തുവാൻ ഉദ്ദേശിക്കുന്നത്.
  - 1) ദുവിനിയോഗം
  - 2) ജല പരിപാലനം
  - 3) വനപരിപാലനം
  - 4) പ്രാദേശിക സമൂഹവും അതിജീവനവും
  - 5) ഗതാഗതം, വാർത്താവിനിമയം, സാങ്കേതിക വിദ്യ

പ്രത്യേക ഗ്രാമസഭകളിലൂടെ ഉരുത്തിരിഞ്ഞ് പ്രത്യേക നിയമസഭാസമ്മേളനത്തിൽ പരിഗണിക്കുന്ന വിധത്തിൽ വിവിധ തലങ്ങളിലായാണ് ക്യാമ്പയിന് രൂപം നൽകിയിട്ടുള്ളത്. പ്രാദേശിക ജനവിഭാഗങ്ങൾ, യുവാക്കൾ, പണ്ഡിതർ, ആഗോള മലയാളി സമൂഹം, അന്താരാഷ്ട്ര വിദഗ്ധർ എന്നിങ്ങനെ പല വിഭാഗങ്ങളുമായി നേരിട്ട് സംവദിക്കുന്ന തരത്തിലാണ് ക്യാമ്പയിൻ ആവിഷ്കരിച്ചിട്ടുള്ളത്. താഴെ പറയുന്ന വിവിധ തലങ്ങളിലായാണ് ചർച്ചകളും സംവാദങ്ങളും നടക്കുക.

- 1) പ്രത്യേക ഗ്രാമസഭ : കേരളത്തിന്റെ പ്രാദേശിക ആസൂത്രണത്തിന്റെ ഏറ്റവും താഴെ തട്ടിലുള്ള ഗ്രാമസഭകളുടെ പ്രത്യേക സമ്മേളനം വിളിച്ച് ഈ പ്രക്രിയയിൽ ജനകീയ പങ്കാളിത്തം ഉറപ്പാക്കുന്നതാണ്, മുഖ്യമന്ത്രി അടക്കമുള്ളവർ പങ്കെടുക്കുന്ന ഗ്രാമസഭകൾ പുനർനിർമ്മാണം സംബന്ധിച്ച ചർച്ചകൾ നടത്തണം. ഇത്തരം ഗ്രാമസഭകളിൽ ഉരുത്തിരിയുന്ന നിർദ്ദേശങ്ങൾക്ക് പഞ്ചായത്ത് തലത്തിൽ ക്രോഡീകരിക്കുകയും അവ ജില്ലാതലങ്ങളിലെ സമഗ്ര ചർച്ചക്ക് വിധേയമാക്കുകയും ചെയ്യണം.
- 2) കേരളത്തിലെ അക്കാദമിക സമൂഹത്തെയും യുവാക്കളെയും ഉൾപ്പെടുത്തിക്കൊണ്ട് സർവ്വകലാശാലകളുടെ ആഭിമുഖ്യത്തിൽ വിപുലമായ ചർച്ചകൾ.
- 3) വിവിധ വകുപ്പുകളുടെ ആഭിമുഖ്യത്തിൽ സാങ്കേതിക വിദഗ്ധരെ ഉൾപ്പെടുത്തി പ്രത്യേക വിഷയങ്ങളിൽ വിശാലമായ ടെക്നിക്കൽ സെഷനുകൾ
- 4) കേരളത്തിനകത്തും പുറത്തുമുള്ള പൊതുസമൂഹത്തിന് ഈ വിഷയങ്ങളിൽ തങ്ങളുടെ അഭിപ്രായങ്ങളും നിർദ്ദേശങ്ങളും രേഖപ്പെടുത്താനാവസരം നൽകുന്ന തരത്തിൽ ഓൺലൈൻ സംവിധാനം.
- 5) കേരള ഡയസ്പോറയുടെ വൈദഗ്ധ്യം ഉപയോഗപ്പെടുത്താനുതകുന്ന വിധത്തിൽ ഫോക്കസ്ഡ് ആയിട്ടുള്ള വെർച്വൽ ചർച്ചകൾ
- 6) മുകളിൽ പ്രതിപാദിച്ച അഞ്ച് തലങ്ങളിലെ ചർച്ചകളിൽ ഉരുത്തിരിയുന്ന നിർദ്ദേശങ്ങൾ വിഷയാടിസ്ഥാനത്തിൽ ആർ.കെ.ഐ.യുടെ നേതൃത്വത്തിൽ സമാഹരിച്ച് (വിദഗ്ധ സമിതികൾ തയ്യാറാക്കുന്ന ടെക്നിക്കൽ പേപ്പറുകൾ) ആഗോളതലത്തിലുള്ള വിവിധ മേഖലകളിലെ വിദഗ്ദ്ധരുമായി ചർച്ച ചെയ്യാൻ അടുത്ത ഘട്ടത്തിൽ ഒരു അന്താരാഷ്ട്ര സെമിനാർ സംഘടിപ്പിക്കും.
- 7) ഇത്തരത്തിലുള്ള സെമിനാറിൽ നിന്നും ഉരുത്തിരിയുന്ന നിർദ്ദേശങ്ങൾ സംബന്ധിച്ച് ആവശ്യമെങ്കിൽ നിയമ നിർമ്മാണവുമായി ബന്ധപ്പെട്ടും പ്രത്യേക നിയമസഭാസമ്മേളനം.
8. ദുരന്ത ലഘൂകരണം, തയ്യാറെടുപ്പ്, **disaster managment** എന്നീ മേഖലകളിൽ ജനകീയ പങ്കാളിത്തവും തദ്ദേശ സ്വയംഭരണ സ്ഥാപനങ്ങളുടെ നേതൃത്വപരമായ ഇടപെടലും ഉറപ്പാക്കി, പ്രാദേശികമായി ദുരന്ത ലഘൂകരണ പ്രവർത്തനങ്ങൾ ആസൂത്രണം ചെയ്ത് നടപ്പിലാക്കിയാൽ ദുരന്ത പ്രതിരോധ പ്രവർത്തനങ്ങൾ കൂടുതൽ ക്രിയാത്മകവും ലക്ഷ്യകേന്ദ്രീകൃതവുമാകാം. ഇതുമായി ബന്ധപ്പെട്ട ചില പ്രവർത്തനങ്ങൾക്ക് കേരള സംസ്ഥാന ഡിസാസ്റ്റർ മാനേജ്മെന്റ് അതോറിറ്റി മുഖേന തുടക്കമിടാനായിട്ടുണ്ട്. എന്നാലിന്ന് കേരളം മുഴുവനായും വ്യാപിപ്പിക്കേണ്ടത് ഇക്കഴിഞ്ഞ പ്രളയത്തിന്റെ കൂടി പശ്ചാത്തലത്തിൽ നാം ഏറ്റവും പ്രധാന്യത്തോടെ ഏറ്റെടുക്കേണ്ട പ്രവർത്തനമാണ്. ഇതിനായി താഴെ പറയുന്ന പരിപാടികളാണ് ജനപങ്കാളിത്തത്തോടെ ഏറ്റെടുത്ത് നടപ്പാക്കാൻ ലക്ഷ്യമിടുന്നത്

- 1) ജനകീയ പ്രതിരോധം (Civil Defense) : കേരളത്തിലെ എല്ലാ ജില്ലകളിലും, പരിശീലനം ലഭിച്ച സന്നദ്ധപ്രവർത്തകരുടെ ജനകീയ പ്രതിരോധ സേന രൂപീകരിക്കണം.
- 2) പഞ്ചായത്ത് തല ദുരന്ത പരിപാലന പദ്ധതികൾ (Village Disaster Management Plans) : ദുരന്ത സാധ്യതയുള്ളതായ (Moderate & High) എല്ലാ താലൂക്കുകളിലേയും പഞ്ചായത്തുകളിൽ അടിയന്തിരമായി പഞ്ചായത്തുതല ദുരന്ത പരിപാലന പദ്ധതികൾ രൂപീകരിച്ച് നടപ്പാക്കണം. മറ്റ് പഞ്ചായത്തുകളിൽ ഇതു ഘട്ടം ഘട്ടമായും നടപ്പാക്കണം.

തദ്ദേശ സ്വയം ഭരണ സർക്കാരുകളുടെ അടുത്ത വർഷത്തെ പദ്ധതികൾ ആസൂത്രണം ചെയ്യുന്ന അവസരത്തിൽ തന്നെ ദുരന്തപ്രതിരോധത്തിനും അതിജീവനത്തിനും ഉള്ള പ്രാദേശികമായ പദ്ധതികളും ആസൂത്രണം ചെയ്ത് അംഗീകരിക്കുക വഴി പ്രാദേശിക സർക്കാരുകളുടെ പദ്ധതി ആസൂത്രണത്തിൽ മെച്ചപ്പെട്ട ദുരന്ത പ്രതിരോധവും അതിജീവനക്ഷമതയും ഉറപ്പാക്കാനാകും. എല്ലാ ജനപ്രതിനിധികളും അവർ താമസിക്കുന്ന പ്രദേശത്തെ ഗ്രാമസഭകളിൽ പങ്കെടുത്ത് നേതൃത്വപരമായ പങ്ക് വഹിക്കുമെന്നാണ് സർക്കാർ പ്രതീക്ഷിക്കുന്നത്.

9. ഇതോടൊപ്പം തന്നെ കേരളത്തിന്റെ ദുരന്ത പ്രതിരോധശക്തി വർദ്ധിപ്പിക്കുന്നതിലേക്കായി താഴെ പറയുന്ന പ്രവർത്തനങ്ങൾ വിവിധ വകുപ്പുകളുടെയും സമൂഹത്തിന്റെയും പിന്തുണയോടു കൂടി ഏറ്റെടുക്കേണ്ടതുണ്ട്.

- 1) ദുരന്ത പരിപാലനവുമായി ബന്ധപ്പെട്ട സർക്കാർ വകുപ്പുകളിൽ ദുരന്ത പരിപാലന പദ്ധതികൾ ആവിഷ്കരിക്കുക (Preparation of Departmental Disaster Management) ദുരന്ത നിവാരണത്തിൽ ഭാഗമാക്കേണ്ടതായി കണ്ടെത്തിയിട്ടുള്ളത് 25 വകുപ്പുകളാണ്. ഇവയിലെല്ലാം തന്നെ ദുരന്ത പരിപാലന പദ്ധതികൾ ആവിഷ്കരിക്കാനാകണം.
- 2) സ്കൂൾ, ആശുപത്രി മുതലായ കെട്ടിടങ്ങളുടെ ദുരന്താതിജീവനക്ഷമത തിട്ടപ്പെടുത്തുക. സംസ്ഥാനത്തെ എല്ലാ സ്കൂൾ, ആശുപത്രി കെട്ടിടങ്ങളുടെയും സുരക്ഷാ പരിശോധന ഒരു പ്രത്യേക ദൗത്യമായി ഏറ്റെടുക്കണം.
- 3) ദുരന്ത പ്രതിരോധ പ്രവർത്തനങ്ങളുമായി ബന്ധപ്പെട്ട് സ്റ്റേക്ക് ഹോൾഡർ വകുപ്പുകളിൽ Virtual Cadre രൂപീകരിക്കൽ
- 4) വിപുലമായ പ്രചരണ പ്രവർത്തനങ്ങൾ

10. പഞ്ചായത്ത് ദുരന്ത മാനേജ്മെന്റ് പ്ലാനുകളുടെ ഭാഗമായി തയ്യാറാക്കുന്ന പ്രവർത്തനങ്ങൾ, സംസ്ഥാന ദുരന്ത നിവാരണ അതോറിറ്റിയും തദ്ദേശ സ്വയം ഭരണ വകുപ്പും സംസ്ഥാന ആസൂത്രണ ബോർഡും സംയുക്തമായി ഏറ്റെടുക്കുന്നതാണ്. ഇതു സംബന്ധിച്ച പ്രവർത്തനങ്ങൾ ഏകോപിപ്പിക്കുന്നത് കില മുഖേനയായിരിക്കും.

**മൂക്കം നഗരസഭ  
ദുരന്തനിവാരണ പദ്ധതി ഘടനയും മാർഗ്ഗ രേഖയും**



നഗരസഭയുടെ പേര് : മൂക്കം  
 താലൂക്ക് : കോഴിക്കോട്  
 ജില്ല : കോഴിക്കോട്  
 ഫോൺ : 0495 2297132  
 തീയതി : 12.03.2024

അധ്യായം 1  
തദ്ദേശ സ്വയം ഭരണ സ്ഥാപനങ്ങൾ - പൊതു വിവരങ്ങൾ



**നഗരസഭ - പൊതുവിവരങ്ങൾ**

നഗരസഭയുടെ പേര്	:	മൂക്കം
ഉൾപ്പെടുന്ന വില്ലേജുകൾ	:	താഴക്കോട്, നീലേശ്വരം
താലൂക്ക്	:	കോഴിക്കോട്
ജില്ല	:	കോഴിക്കോട്
അസംബ്ലി മണ്ഡലം	:	തിരുവമ്പാടി
പാർലമെന്റ് മണ്ഡലം	:	വയനാട്
വിസ്തീർണ്ണം	:	31.28 ച.കി.മി

**അതിരുകൾ**

വടക്ക്	:	ഓമല്ലൂരി, കോടഞ്ചേരി പഞ്ചായത്തുകൾ
കിഴക്ക്	:	ഇരുവഴിഞ്ഞിപ്പുഴ
തെക്ക്	:	ഇരുവഴിഞ്ഞിപ്പുഴ
പടിഞ്ഞാറ്	:	ചാത്തമംഗലം പഞ്ചായത്ത്
ജനസംഖ്യ (2011 സെൻസസ്)	:	40670
പുരുഷന്മാർ	:	19654
സ്ത്രീകൾ	:	21,016
ജനസാന്ദ്രത	:	1300.19/ച.കി.മി
സാക്ഷരത	:	93%
ഡിവിഷനുകൾ	:	33
ചെയർപേഴ്സൺ	:	അഡ്. ചാന്റി
സെക്രട്ടറി	:	കൃഷ്ണഗോപാൽ.എ

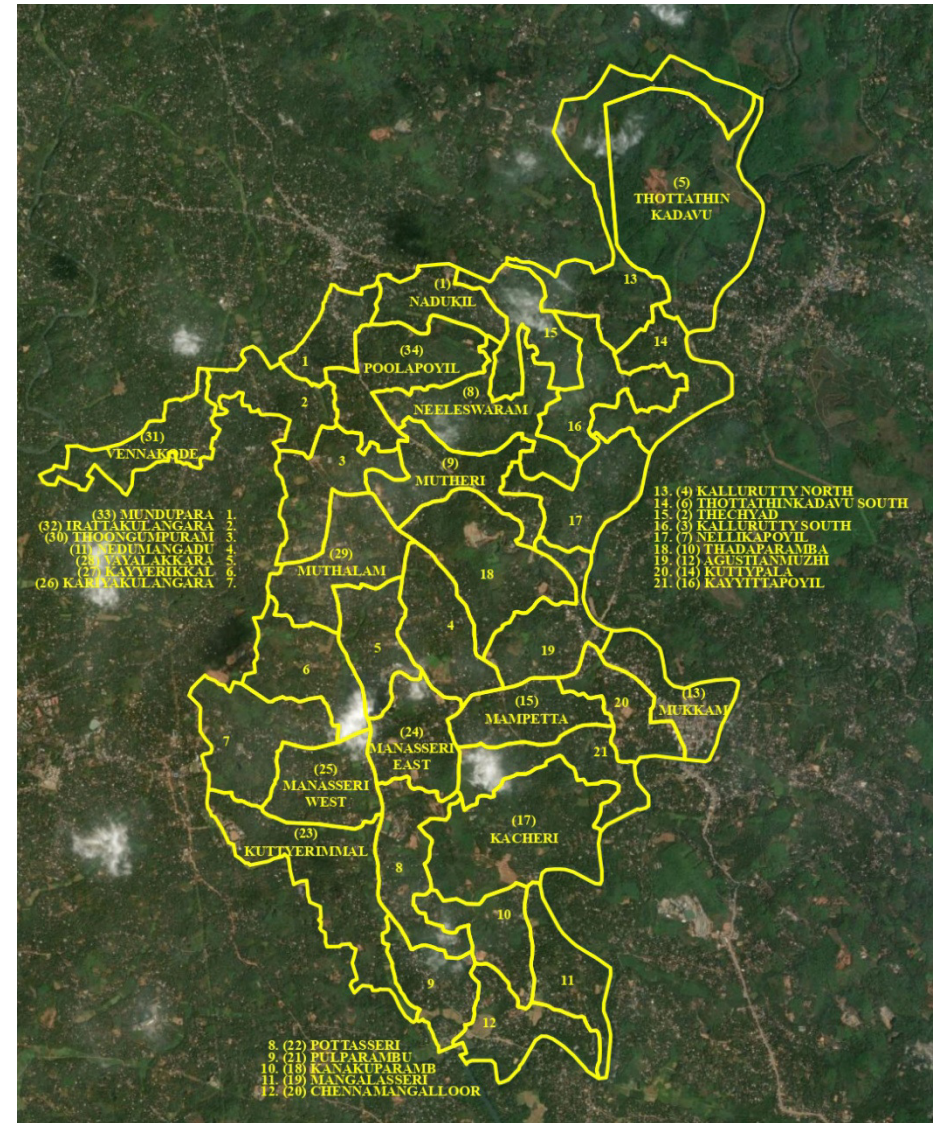

### 1.1 ഭൂപ്രകൃതി

കിഴക്കൻ മലയോരഗ്രാമങ്ങളുടെ കവാടമാണ് മൂക്കം നഗരസഭ. മൂന്നു ഭാഗങ്ങളിലും ഇരുവഴിഞ്ഞി വലയം വെച്ചൊഴുകുന്നു. ഒരു കാലത്ത് ഇരുവഴിഞ്ഞി ജലസമ്പത്തിനാൽ സമൃദ്ധമായിരുന്നു. അനിയന്ത്രിതമായ മണൽവാരൽ, കുന്നുകളും മലകളും നിരപ്പാക്കൽ, പാടശേഖരണങ്ങളുടെ തരം മാറ്റൽ എന്നിവ ഭൂപ്രകൃതിയേയും, ജല സമ്പത്തിനേയും സാരമായി ബാധിച്ചിട്ടുണ്ട്. ചെറിയ കുന്നിൻ പ്രദേശങ്ങൾ, മലഞ്ചെരുവുകളിലെ പാടശേഖരങ്ങൾ, ചെറിയ തോടുകൾ, കടുത്ത ചെങ്കൽ പ്രദേശങ്ങൾ എന്നിങ്ങനെയാണ് ഭൂപ്രകൃതി. പാടശേഖരങ്ങളുടെ വിസ്തൃതി കുറഞ്ഞും തെങ്ങിൻ തോടുകളും, റബ്ബർ തോട്ടങ്ങളും, കവുങ്ങിൻ തോട്ടങ്ങളും വ്യാപകമായുണ്ട്.

സമുദ്രനിരപ്പിൽ നിന്നും 700 മീറ്ററിലധികം ഉയരമുള്ള പ്രദേശങ്ങൾ ഇവിടെയുണ്ട്. ഭൂപ്രകൃതി ഏതാണ്ട് ഇപ്രകാരമാണ്.

		വിസ്തീർണം ഹെക്ടർ	ശതമാനം
1.	ഉയർന്ന സമതലം	32	1
2.	ചെറുചരിവ്	1843	57
3.	ഇടത്തരം ചരിവ്	744	23
4.	തിര സമതലം	359	14
5.	താഴ്‌വാരം	485	5%

### 1.2 ഭൂമി സംബന്ധിച്ച വിവരങ്ങൾ

	ഇനം	വിസ്തീർണം
1	നിലം	280 ഹെക്ടർ
2	പുരയിടം	2970
3	പുറമ്പോക്ക്	198
4	കൃഷിയോഗ്യ തരിശ്	-
5	കൃഷിയോഗ്യമല്ലാത്ത തരിശ്	15
6	വനം	-

ലാറ്ററൈറ്റ് (ചെങ്കൽ) മണ്ണാണ് ഭൂരിഭാഗം പ്രദേശങ്ങളും വയലുകളിൽ കളിമണ്ണും പുഴയോരങ്ങളിൽ പശിമരാശിയുള്ള എക്കൽ കലർന്ന മണ്ണും സവിശേഷതയാണ്. സ്വകാര്യഭൂമികളിൽ ഉറവറ്റാത്ത ധാരാളം ജലാശയങ്ങളുണ്ട്. കൊച്ചു കൈത്തോടുകളെല്ലാം വേനലിൽ നീരൊഴുക്കു നിലയ്ക്കുന്നവയാണ്.

പുഴയോടു ചേർന്നു 10.കി മീറ്ററോളം തീരമുണ്ട്. ഓരോ വർഷം പുഴയെടുക്കുന്ന കരഭൂമിയുടെ വിസ്തൃതി കൂടുകയാണ്. നഗരസഭയിലെ ഗൗരവതരമായ പ്രശ്നമായി മാറിയിട്ടുണ്ട്. ഈ പുഴയോടു ചേർന്ന കരയിടിച്ചിൽ

### ചരിത്രം

കോഴിക്കോട് ജില്ലയുടെ കിഴക്കൻ മലയോര മേഖലയുടെ കവാടമായ മുക്കം ഗ്രാമം ഇന്നത്തെ നഗരസഭയായി വളർന്നതിന്റെ ചരിത്രം, സംസ്കൃതിയുടെ വേരുറപ്പോകാത്ത മത മെത്രീയുടെയും ജാതി മതത്തിനും അതീതമായി മതേതരത്വവും ഐക്യവും സാമൂഹ്യബന്ധങ്ങളും ഉയർത്തിപ്പിടിക്കുന്ന സാംസ്കാരിക പൈതൃകവും സൗഹൃദബന്ധങ്ങളും ഇന്നും കറ പുരളാതെ സംരക്ഷിക്കപ്പെടുന്നതിന്റെ ചരിത്രം കൂടിയാണ്.

സാമ്രാജ്യ വിരുദ്ധപ്പോരാട്ടങ്ങൾക്ക് ഊർജ്ജവും ഉയിരും നൽകിയ സ്വാതന്ത്ര്യസമര പോരാളി മുഹമ്മദ് അബ്ദുറഹിമാൻ അന്ത്യശ്വാസം വലിച്ചത് ഈ മണ്ണിലാണ് സഞ്ചാര സാഹിത്യകാരൻ അനശ്വരനായ എസ്.കെ.പൊറക്കാട് തന്റെ സാഹിത്യസപര്യക്ക് തുടക്കം കുറിച്ചതും ഈ മണ്ണിലാണ്. തന്റെ "നാടൻപ്രേമം" എന്ന നോവലിലെ കേന്ദ്രകഥാപാത്രമായ നായിക മുക്കം ഗ്രാമത്തിന്റെ പ്രതീകമായ ശാലീന സുന്ദരി മാളുവിനെ കണ്ടെത്തിയതും ഇവിടെയാണെന്നത് ചരിത്ര വസ്തുത.

മുന്നൂറ്റാണ്ടിലും ഇരുവഴിഞ്ഞിയാൽ ചുറ്റപ്പെട്ട ഈ ഗ്രാമം പഴയകാലം മുതൽ തന്നെ കോഴിക്കോട്ടു പട്ടണവുമായി റോഡു മാർഗ്ഗം ബന്ധിപ്പിക്കപ്പെട്ടിരിക്കുന്നു. കാലിക്കറ്റ് വയനാട് മോട്ടോർ സർവ്വീസ് (സി.ഡബ്ലിയു.എം.എസ്) എന്നറിയപ്പെട്ട കമ്പനിയുടെ "കരിബസ്" അക്കാലം മുതൽ ഇവിടെ സർവ്വീസ് നടത്തിയിരുന്നു. പ്രാഥമിക വിദ്യാഭ്യാസത്തിന് ഒന്നോ രണ്ടോ വിദ്യാലയങ്ങൾ ഒരു വില്ലേജ് ആപ്പീസ് ഇത്രയുമായിരുന്നു അക്കാലത്തെ പൊതു സ്ഥാപനങ്ങൾ. വിരലിലെണ്ണാവുന്ന പഴയ ഓടിട്ട കെട്ടിടങ്ങൾ ഓലകെട്ടി മേഞ്ഞ ചായ കടകൾ ഇത്രയുമായിരുന്നു അന്നത്തെ അങ്ങാടി എന്നാൽ അന്നും എല്ലാ ഞായറാഴ്ചകളിലെയും ആഴ്ചചന്ത ഈ ഗ്രാമത്തിന്റെ പ്രത്യേകതയായിരുന്നു ഇവിടെ നിന്നാണ് ജനങ്ങൾക്ക് ആവശ്യമായ എല്ലാ നിത്യോപയോഗ സാധനങ്ങളും ലഭ്യമായിരുന്നത്. അങ്ങാടിയുടെ മദ്ധ്യത്തിൽ ഇന്നും പടർന്നു പന്തലിച്ചു നിൽക്കുന്ന ആൽമരത്തിന് അന്നു ചെറുപ്രായം ആൽമരത്തിന് തൊട്ടടുത്ത് ഒരു പൊതു കിണർ അങ്ങാടിയിലേക്ക് ആവശ്യമായ പലവ്യജ്ഞനങ്ങൾ ചരക്കുതോണിയിലായിരുന്നു എത്തിച്ചിരുന്നത്. കാലവർഷം ആരംഭിച്ച് നദികൾ നിറഞ്ഞൊഴുകിത്തുടങ്ങിയാൽ പലപ്പോഴും സാധനങ്ങൾക്ക് ക്ഷാമം നേരിട്ടിരുന്നു. അതുകൊണ്ട് തന്നെ കാലവർഷാരംഭത്തിൽ മണ്ണെണ്ണയും ഉപ്പും മുൻകൂട്ടി വാങ്ങി സൂക്ഷിക്കുക എന്നത് ഒരു പതിവായിരുന്നു.

അങ്ങാടിയുടെ വടക്കുഭാഗത്ത് ഇരുവഴിഞ്ഞിപ്പുഴയുടെ മദ്ധ്യത്തിൽ പ്രസിദ്ധമായ തൃക്കുടമണ്ണ ശിവക്ഷേത്രം. ഐതിഹ്യങ്ങൾ എന്തായിരുന്നാലും നൂറ്റാണ്ടുകൾ പഴക്കമുള്ള ആ ക്ഷേത്രം കാലവർഷത്തിൽ രൗദ്രഭാവം പുണ്ട് ഒഴുകിയെത്തുന്ന മലവെള്ളപ്പാച്ചിലിനെ അതിജീവിച്ച് നിലനിൽക്കുന്നു എന്നതും ചരിത്ര വസ്തുത. പുഴക്ക് അക്കരെ ഇന്നത്തെ കാരശ്ശേരി, കൊടിയത്തൂർ പഞ്ചായത്തുകളിലെ മലയോരമേഖല ഒഴികെയുള്ള സമതല പ്രദേശങ്ങൾ ജനവാസ മേഖലയായിരുന്നു. ഹിന്ദു മുസ്ലീം സമുദായത്തിൽപ്പെട്ട കുടുംബങ്ങൾ ഇടചേർന്ന് താമസിച്ചിരുന്ന ഈ പ്രദേശത്തുള്ളവർക്ക് എല്ലാ ആവശ്യങ്ങൾക്കും മുക്കം അങ്ങാടിയെ ആശ്രയിക്കേണ്ടിയിരുന്നു. ഇതിന് അവർക്ക് സഹായകമായിരുന്നത് കടത്തു തോണികൾ മാത്രമായിരുന്നു. ഈ ഗ്രാമത്തിൽ ഇന്നും പോറലേൽക്കാതെ നിലനിൽക്കുന്ന മതസൗഹാർദ്ദത്തിന് അടിത്തറയായതും ഈ ഇടകലർന്ന ജീവിതരീതിയായിരുന്നു എന്നതും ചരിത്രത്തിന്റെ ഭാഗം തന്നെ.

1950 കളിൽ തെക്കൻ തിരുവിതാംകൂറിൽ നിന്നും ഉണ്ടായ കർഷക കുടിയേറ്റം മലയോര മേഖലയിൽ വലിയ രീതിയിലുള്ള മാറ്റങ്ങളാണ് സൃഷ്ടിച്ചത്. കപ്പ, കുരുമുളക് റബ്ബർ, ഇഞ്ചി തുടങ്ങിയ കൃഷികൾ വ്യാപകമായി ആരംഭിച്ചു. കുടിയേറ്റ കർഷകരുടെ ത്യാഗപൂർവ്വമായ പ്രവർത്തനങ്ങളും അതുവഴിയുണ്ടായ കാർഷിക അഭിവൃദ്ധിയും തുടർന്നുണ്ടായ കാർഷിക മുന്നേറ്റത്തിന്റെ ചരിത്രവും ഇതുവഴി അനാവരണം ചെയ്യപ്പെടുന്നു. തുടർന്ന് 1970 കളിൽ ആരംഭിച്ച ഗൾഫ് മേഖലയിലേക്കുള്ള തൊഴിലില്ലാത്തവരുടെ വൻതോതിലുള്ള പ്രവാഹം നമ്മുടെ പ്രദേശത്തിന്റെ വികസന മുന്നേറ്റത്തിന്റെയും സാമൂഹ്യജീവിതത്തിൽ വന്ന മാറ്റങ്ങളുടെയും കാലഘട്ടമായിരുന്നു.

അനിയന്ത്രിതമായ മണൽവാരലും പാറ ഖനനവും കാടും മലനിരകളും കുന്നുകളും വിവേചനരഹിതമായി ഇടിച്ചുനിരത്തലും തണ്ണീർത്തടങ്ങൾ നീക്കത്തി മണിമാളികകളുടെയും കെട്ടിട സമുച്ചയങ്ങളുടെയും വൻതോതിലുള്ള നിർമ്മാണവും ഈ ഗ്രാമത്തിന്റെ പരിസ്ഥിതി സന്തുലിതാവസ്ഥയെ തകിടം മറിച്ചു. ഗ്രാമപഞ്ചായത്തിൽ നിന്നും നഗരസഭയിലേക്കുള്ള മാറ്റത്തിന്റെയും നഗരവൽക്കരണത്തിന്റെയും അടിസ്ഥാനം മേൽകാണിച്ച പ്രവർത്തനങ്ങളും പ്രവാസി സമൂഹത്തിന്റെ അതിലുള്ള പങ്കും ആണെന്ന് സ്മരിക്കപ്പെടേണ്ടതാണ്. അനശ്വര പ്രേമത്തിന്റെ പുതുചരിത്രം എഴുതിയ ബി.പി.മൊയ്തീൻ, കാഞ്ചനമാലമാരുടെ ഈ ദുരിത കഥാനായകന്റെ ദാരുണമായ അന്ത്യം കുറിച്ച ദുരന്തത്തിന് നിറഞ്ഞൊഴുകിയ ഇരുവഴിഞ്ഞിപ്പുഴ വേദിയായതും തെയ്യത്തിൻ കടവിലുണ്ടായ തോണിയപകടമാണെന്നത് ചരിത്രം സാക്ഷ്യപ്പെടുത്തുന്നു. ഈ ദുരന്തത്തിന്റെ സ്മാരകമെന്നോണം തെയ്യത്തിൻ കടവിൽ തോണിയാത്ര ഒരു ഓർമ്മ മാത്രമായി അവശേഷിച്ചുകൊണ്ട് ഒരു സ്ഥിരം പാലം നിർമ്മിക്കപ്പെടുകയും ചെയ്തു.

വർഷക്കാലത്ത് ഇപ്പോഴും സ്ഥിരമായി വെള്ളം കയറുന്ന, പച്ചക്കാട്, തോട്ടത്തിൻ കടവ്, കാഞ്ഞിരമുഴി, നെല്ലിക്കാപ്പൊയിൽ, മുക്കം, കച്ചേരി, പുൽപ്പറമ്പ്, പൊറ്റശ്ശേരി മേഖല സ്പോടനം മൂലം കിഴക്കൻ മലനിരകളിലുണ്ടാവുന്ന ഉരുൾ പൊട്ടലിന്റെ ഫലമായി വളരെ ഉയരത്തിൽ ജലം അലകളായി വരുന്ന ഇരുവഴിഞ്ഞിയിലെ സ്ഥിരം കാഴ്ചയാണ്. നദി പെട്ടെന്ന് ക്ഷോഭാകുലയാവുന്ന അവസ്ഥയുണ്ട്. 2018-19 വർഷങ്ങളിലുണ്ടായ മഹാപ്രളയത്തിൽ നഗരസഭയിലെ പകുതിയിലധികം ഭാഗങ്ങളും മുങ്ങിപ്പോയി നെൽവയലുകളാൽ സമ്പന്നമായിരുന്ന ഈ പ്രദേശത്ത് ഇന്ന് നാമമാത്രമായ നെൽവയലുകൾ മാത്രമാണ് അവശേഷിക്കുന്നു എന്നത് നമ്മുടെ സാമൂഹ്യ ജീവിതത്തിൽ വന്ന മാറ്റങ്ങളുടെ നിദർശനമാണ്. നീക്കത്തപ്പെട്ട തണ്ണീർത്തടങ്ങളും തരം മാറ്റിയ കൃഷിയിടങ്ങളും തിരികെപ്പിടിച്ച് പൂർവ്വസ്ഥിതിയിലേക്ക് എത്തിക്കുക എന്നതാണ് നമ്മുടെ ഭാരിച്ച ചുമതല എന്ന് ഓർമ്മിപ്പിക്കട്ടെ.



പട്ടിക .1.1

**ജനസംഖ്യ സ്ഥിതി വിവരങ്ങൾ (2011 സെൻസസ്സ്)**

വിഭാഗം	സ്ത്രീ	പു	ട്രാൻസ് ജെൻഡർ	ആകെ
ജനസംഖ്യ	21016	19654	1	40670 + 1
കുട്ടികൾ SC	2837	2657	-	5494
കുട്ടികൾ ST	6	42	-	110
കുട്ടികൾ 0-6	1753	1705	-	3458

പട്ടിക .1.2

**തദ്ദേശ സ്വയം ഭരണ സ്ഥാപനം പൊതുവിവരങ്ങൾ**

വാർഡുകൾ	33
റവന്യൂ വില്ലേജ്	1 താഴക്കോട് 2 നീലേശ്വരം
അക്ഷാംശം	11.3212 വടക്ക്
രേഖാംശം	75.9963 കിഴക്ക്

പട്ടിക .1.3

### റവന്യൂ വില്ലേജ്/നഗരസഭ വാർഡ് വിന്യാസം

ക്രമ നമ്പർ	റവന്യൂ വില്ലേജ്	പരിധിയിൽ വരുന്ന വാർഡും നമ്പരും പേരും
1	നീലേശ്വരം	<ol style="list-style-type: none"> <li>1. നടുകിൽ</li> <li>2. തെച്ചാട് - അൽ ഇർഷാദ്, വനിത കോളേജ്</li> <li>3. കല്ലുരുട്ടി സൗത്ത്</li> <li>4. കല്ലുരുട്ടി നോർത്ത്</li> <li>5. തോട്ടത്തിൻ കടവ്</li> <li>6. തോട്ടത്തിൻകടവ് സൗത്ത്</li> <li>7. കാഞ്ഞിരമുഴി</li> <li>8. നീലേശ്വരം</li> <li>9. മാങ്ങാപൊയിൽ</li> <li>29. വെണ്ണക്കോട്</li> <li>30. ഇരട്ടക്കുളങ്ങര</li> <li>31. മുണ്ടുപാറ</li> <li>32. പുളപ്പൊയിൽ</li> <li>33. കാതിയോട്</li> <li>34. പുളപ്പൊയിൽ</li> </ol>
2	താഴക്കോട്	<ol style="list-style-type: none"> <li>10. തടപ്പറമ്പ്</li> <li>11. നെടുമങ്ങാട്</li> <li>12. അഗസ്ത്യൻ മുഴി</li> <li>13. കുറ്റിപ്പാല</li> <li>14. മുക്കം</li> <li>15. കയ്യിട്ടാപൊയിൽ</li> <li>16. വെസ്റ്റ് മാമ്പറ്റ</li> </ol>

		<ul style="list-style-type: none"> <li>17. കച്ചേരി</li> <li>18. കണക്കുപറമ്പ്</li> <li>19. മംഗലശ്ശേരി</li> <li>20. പുൽപറമ്പ്</li> <li>21. വെസ്റ്റ് ചേന്ദമംഗലപ്പുര</li> <li>23. പൊറ്റശ്ശേരി</li> <li>23. കുല്ലേരിമുക്ക്</li> <li>24. മണാശ്ശേരി ടൗൺ</li> <li>25. വെസ്റ്റ് മണാശ്ശേരി</li> <li>26. കരിയാകുളങ്ങര</li> <li>27. തൂങ്ങുംപുറം</li> <li>28. മുത്താലം</li> </ul>
--	--	--

പട്ടിക . 1.4

സാമ്പത്തിക സ്ഥിതിവിവരം

ക്രമ നമ്പർ	വാർഡ് നമ്പർ	കുടുംബങ്ങളുടെ എണ്ണം	കുടുംബാംഗങ്ങളുടെ എണ്ണം	AAY മത്തകാർഡ്	മുൻഗണനാ ഗ്രൂപ്പ് പിക് കാർഡ്	സബ്സിഡി യുള്ളവർ (നീല കാർഡ്)	എ.പി. എൽ (വെള്ള കാർഡ്)	ഉടമസ്ഥന്റെ പേര്	മൊബൈൽ നമ്പർ
1	22	640		19	220	241	161	വത്സരാജൻ.കെ, പൊറ്റശ്ശേരി	9048627345
2	24	1031		33	279	284	435	എൻ.എൻ.വേലായുധൻ, മണാശ്ശേരി	9947777821
3	27	756		56	300	200	200	കെ.ഉണ്ണികൃഷ്ണൻ നായർ, മുത്താലം	9747916303
4	30	1199		64	385	550	200	എൻ.ചോയി ആലിൻതറ	9946262282
5	32	1000	1000	70	400	430	100	അബ്ദുൾ റസാഖ്, പുളപ്പൊയിൽ	9539274745
6	3	748		34	324	198	192	പി.നാരായണൻ, കല്ലൂരുട്ടി	9446694485
7	5	715		28	310	222	155	പി.കെ.ബാലകൃഷ്ണൻ, തോട്ടത്തിൻകടവ്	9645258900
8	21	1049		37	254	441	317	പി.വി.അബ്ദുള്ള, പൊറ്റശ്ശേരി	9447453111
9	12	686		36	232	202	216	രാജൻ.എ, അഗസ്റ്റിൻമുഴി	9846135292
10	12	780		70	380	110	220	ഹരി.കെ.പി	9048163174
11	14	1200		52	359	404	385	അനിത.എം, മുക്കം	
12	8	843		39	364	198	242	ഷാജി.വി	9847399191
13	2	455		27	188	224	92	സാദിഖ്	9605341649

പട്ടിക .1.6.1

**ഉപജീവനോപാധികൾ 2023-24**

ഇനം	തൊഴിൽ	യൂണിറ്റുകളുടെ എണ്ണം	ആകെ മൂലങ്ങൾ/പക്ഷികളുടെ എണ്ണം	ദുരന്തത്തിൽ മരിച്ച പക്ഷി/മൂലങ്ങളുടെ എണ്ണം
കോഴി/താനാവു വളർത്തൽ			12000 എണ്ണം	
ക്ഷീര കൃഷി - പശു എരുമ	300		2	2
ആടു വളർത്തൽ	18			
മത്സ്യകൃഷി/അലങ്കാര മത്സ്യകൃഷി	17	17	13	

അവലംബം : വെറ്റിനറി സർജൻ

പട്ടിക .1.6.2

**ഉപജീവനത്തൊഴിലുകൾ 2018 - 19**

ഇനം	തൊഴിൽ	യൂണിറ്റുകളുടെ എണ്ണം	ആകെ മൂലങ്ങൾ/പക്ഷികളുടെ എണ്ണം	ദുരന്തത്തിൽ മരിച്ച പക്ഷി/മൂലങ്ങളുടെ എണ്ണം
കോഴി/താനാവു വളർത്തൽ			12000 എണ്ണം ബ്രോയിലർ കോഴി	8006
ക്ഷീര കൃഷി - പശു എരുമ		തൊഴുത്തു ഭാഗികമായി 3 ഷെഡുകൾ	4	4
ആടു വളർത്തൽ				
മത്സ്യകൃഷി/അലങ്കാര മത്സ്യകൃഷി				

അവലംബം : വെറ്റിനറി ആശുപത്രി രേഖകൾ

പട്ടിക .1.6.3

**ഉപജീവനത്തൊഴിലുകൾ 2020 – 21**

ഇനം	തൊഴിൽ	യൂണിറ്റുകളുടെ എണ്ണം	ആകെ മുഗങ്ങൾ/പക്ഷികളുടെ എണ്ണം	ദുരന്തത്തിൽ മരിച്ച പക്ഷി/മുഗങ്ങളുടെ എണ്ണം
കോഴി/താനാവു വളർത്തൽ			13000 (മുട്ടക്കോഴി)	
ക്ഷീര കൃഷി - പശു എരുമ	25			
ആടു വളർത്തൽ	18			
മത്സ്യകൃഷി/അലങ്കാര മത്സ്യകൃഷി			7 പടുതാകുളം	

അവലംബം : വെറ്റിനറി ആശുപത്രി രേഖകൾ

പട്ടിക .1.6.4

**ഉപജീവനത്തൊഴിലുകൾ 2021 – 22**

ഇനം	തൊഴിൽ	യൂണിറ്റുകളുടെ എണ്ണം	ആകെ മുഗങ്ങൾ/പക്ഷികളുടെ എണ്ണം	ദുരന്തത്തിൽ മരിച്ച പക്ഷി/മുഗങ്ങളുടെ എണ്ണം
കോഴി/താനാവു വളർത്തൽ	75	-	13500 (മുട്ടക്കോഴി)	
ക്ഷീര കൃഷി - പശു എരുമ	44			
ആടു വളർത്തൽ	20			
മത്സ്യകൃഷി/അലങ്കാര മത്സ്യകൃഷി				

അവലംബം : വെറ്റിനറി ആശുപത്രി രേഖകൾ

**ഉപജീവനത്തൊഴിലുകൾ 2022 - 23**

ഇനം	തൊഴിൽ	യൂണിറ്റുകളുടെ എണ്ണം	ആകെ മുഗങ്ങൾ/പക്ഷികളുടെ എണ്ണം	ദുരന്തത്തിൽ മരിച്ച പക്ഷി/മുഗങ്ങളുടെ എണ്ണം
കോഴി/താറാവു വളർത്തൽ	495	495	3300 (മുട്ടക്കോഴി)	
ക്ഷീര കൃഷി - പശു എരുമ	60			
ആടു വളർത്തൽ	20			
മത്സ്യകൃഷി/അലങ്കാര മത്സ്യകൃഷി				

അവലംബം : വെറ്റിനറി ആശുപത്രി രേഖകൾ

*പട്ടിക .1.7*

**പൊതു ഉപജീവന അടിസ്ഥാന സൗകര്യങ്ങൾ**

വാർഡ്	മാർക്കറ്റ്	പാൽ ശേഖരണ കേന്ദ്രം	VFPCK ശേഖരണ കേന്ദ്രം	കൃഷി ദവൻ	വിത്തു ഫാം	സംഭരണ ശാല	വെറ്റിനറി ക്ലിനിക്ക്	അഗ്രി ഹോർട്ടി നഴ്സറി	മത്സ്യ ഫെഡ്	CFC
10	മുത്തേരി	10. മുത്തേരി	കുറ്റിപ്പാല 13	12	ഇല്ല	ഇല്ല	(കുറ്റിപ്പാല) 13	ഇല്ല	ഇല്ല	
		5. തോട്ടത്തിൻകടവ്		(അഗസ്ത്യൻമുഴി) (മിനി സിവിൽ സ്റ്റേഷൻ)						
12	അഗസ്ത്യൻമുഴി	21. ചേന്ദമംഗല്ലൂർ								
14	മൂക്കം	14. മൂക്കം								
9	നീലേശ്വരം	24. മണാശ്ശേരി								

24	മണാശ്ശേരി									
5	തോട്ടത്തിൻകടവ്									
21	ചേന്ദമംഗല്ലൂർ									

വിദ്യാഭ്യാസ സ്ഥാപനങ്ങൾ

SL. No.	Name of School	Category (Government / Aided / Unaided)	No of Class room	No of Toilets		Water Facility	Electricity (Y/N)	Road Facility	Contact Number of HM	Contact No of any Teacher	Details of Premises	Remarks
				B	G							
1	G.L.P.S Thazhakode	G	4	2	2	✓	✓	✓	9446318745 Jayathi.C.K	2295251		14
2	G.L.P.S. Poolapoyil	G	5	3	3	✓	✓	✓	9645622697 Beena	2282657		33
3	Muthalath A.L.P.S	A	5	2	2	✓	✓	✓	9446027216 Sharmila			11
4	M.M.O.LPS Mukkam	A	14	3	3=7	✓	✓	✓	9447627072 Nisar Hassan			14
5	L.F.U.P.S Venappara	A	27	14	14	✓	✓	✓	9447396905 Joshi	2281363		4
6	St.Thomas U.P.S Kallurutty	A	11	7	4	✓	✓	✓	9539983401			4
7	G.H.S.S Neeleswaram	G	42+ 3 Hall	31	22	✓	✓	SH ✓	9048075308 Haseela.M.K	9446649493 Latheef		SPC- Charge Salary 9846201970 (88) JRC, Scout 32
8	Pallottil Hill Public School	U	24	23	23	✓	✓	Tar Road ✓	8281279377	2298377		10
9	Al-Irshad Central School	U	20	20	20	✓	✓	✓	9495454427			8

10	Good Hope English School	U	8	8	13	✓	✓	✓		9746562703		19
11	AL-Islah Eng MedSchool	U	15	10	10	✓	✓	✓	9847022586	2294759		18
12	MKHMMOVHSS For Girls Mukkam	A	45		40	✓	✓	✓	9447260779 Muhammed Saleem	2295688		14
13	Pratheeksha SpecialSchool	A	7	3	3	✓	✓	✓		9745155031 Sheeba	2295646	12
14	A.L.P.S Katcheri	A	5	3	3	✓	✓	✓	Balraj 7907343920	2296865		17
15	M.M.O.A.L.P.S Nellikunnu	A	11	9	2	✓	✓	✓	9495659721 Amina			23
16	G.U.P.S Manassery	G	25	11	16	✓	✓	✓	9447897990 Babisha	2297499		24
17	G.U.P.S Chennamangallur	G	32	15	18	✓	✓	✓	8547935545 Vasu	9447908529 Manoj		20
18	A.U.P.S Thazhakode, Mukkam	A	8	4	5	✓	✓	✓	9048065021 Meevar	2297978		12
19	M.K.H.M.M.O H.S.S Manassery	A	16	10	10	✓	✓	✓	9895444770 Mansoor Ali	2296521	Ground	23
20	M.K.M.M.O HSS Girls Mukkam	U	4		3	✓	✓	✓	9447516207 Moinudheen	2299722		23
21	Chennamangallur HSS	A	45	40	30	✓	✓	✓	9846584108 Abdul Rasheed	2296417	Ground	20
22	Mukkam HSS	A	14 1 Hall	14	19	✓ Bore Well	✓	✓	9446582528 Jamsheena	9446779286 HM Manoj	Ground	13

23	Hira Residential School Mukkam	U	15	9	10	✓	✓	✓	9495292365	2294418		14
24	Ideal Public School Mukkam	U	7	2	1	✓	✓	✓	9048622655 Nirmala Sunil	9447581842 2299786		14
25	GUPS Muthery	G	7	5	6	✓ Well	✓	✓ S.H	9048454372 Sathar			14
26	Pleasant English School	U	38	37	10	✓	✓	✓	9447971323	9495787850 Jayasree		14
27	Al Irshad High School	U	10	10	40	✓	✓	✓	9539692755	2253811		14
28	Vivekanada Vidyanikethan	U	4	7	7	✓	✓	✓		9744785167 Jisha		14
29	St.Thomas L.P.S Neeleswaram Kallurutty	A	5	2	2	✓	✓	✓	9495858882 Teena	9995161412 Ali Akbar		4

സ്രോതസ്സ് : വിദ്യാഭ്യാസ വകുപ്പ്, മൂക്കം

പട്ടിക .1.5

**വിവിധ മേഖലകളിൽ തൊഴിൽ എടുക്കുന്നവർ**

ക്രമ നമ്പർ	പ്രധാന തൊഴിലുകൾ	എണ്ണം	പ്രധാനമായും ഉള്ള വാർഡുകൾ
1	കർഷകൻ	$411 + 27 = 438, 63 + 51$	എല്ലാ വാർഡുകളിലും
2	കർഷകത്തൊഴിലാളികൾ	$830 + 99 = 929, 193 + 112 = 305$	
4	പരമ്പരാഗത തൊഴിലുകൾ	42	
5	ദിവസ കൂലിക്കാർ	1238	
6	അതിഥി അവിദഗ്ധ തൊഴിലാളികൾ	1038	
7	വ്യാപാരികൾ/വ്യവസായികൾ	198	
8	നിർമ്മാണതൊഴിലാളികൾ	965	
9	കുടിൽ വ്യവസായം	$130 + 35 = 165, 53 + 38 = 91$	
10	മനു ജോലികൾ	$7227 + 1205 = 9032, 1068 + 1061 = 2129$	
11	ചെറുകിട കച്ചവടക്കാർ	1496	
12	ശമ്പള ജോലിക്കാർ (സർക്കാർ)	285	
13	പ്രവാസികൾ സ്വകാര്യം	785	
14	ശമ്പള ജോലിക്കാർ (സ്വകാര്യം)	385	
	<b>മുറ്റുള്ളവർ</b>	<b>304</b>	

**1.13 മതകേന്ദ്രങ്ങൾ**

ഡിവിഷൻ

1. ക്രിസ്ത്യൻ പള്ളികൾ	1	കല്ലുരുട്ടി	-	4
	2	മുക്കം - സെന്റ് തോമസ് ചർച്ച്	-	14
	3	മാമ്പറ്റ ഡോൺ ബോസ്കോ	-	16
കോൺവെന്റുകൾ	1	മുക്കം ആസ്പത്രിപടി	-	13
	2	പെരുമ്പടപ്പ്	-	12
	3	കല്ലുരുട്ടി	-	3
2. ക്ഷേത്രം	1.	മാടച്ചാൽ	-	6
	2.	തോട്ടത്തിൻകടവ്		
	3.	രവിപുരം (കാഞ്ഞിരമുഴി)	-	7
	4.	നടുകിൽ ശിവക്ഷേത്രം	-	1
	5.	കുഴിക്കലാട്ട് ശിവക്ഷേത്രം - നീലേശ്വരം	-	32
	6.	വട്ടോളി ദേവീ ക്ഷേത്രം	-	11
	7.	വേണൂർ ദേവീ ക്ഷേത്രം	-	9
	8.	മുത്താലം ദേവീക്ഷേത്രം	-	28
	9.	മണാശ്ശേരി കുന്നത്ത് വിഷ്ണു ക്ഷേത്രം	-	25
	10.	മേച്ചേരി ശിവക്ഷേത്രം	-	24
	11.	കക്കടവത്ത് ശിവക്ഷേത്രം	-	15
	12.	കച്ചേരി	-	17
	13.	തൃക്കുടമണ്ണ ശിവക്ഷേത്രം	-	14
	14.	ഏറാമ്പ്ര	-	23
	15.	കാടൻകുനി (വെണ്ണക്കോട്)	-	29
	16.	ഇരട്ടക്കുളങ്ങര	-	29
	17.	എളോടത്ത് ഗോപാല കൃഷ്ണ ക്ഷേത്രം (വെണ്ണക്കോട്)	-	29

3. മുസ്ലീം പള്ളികൾ	1.	തോട്ടത്തിൻകടവ്	-	5
	2.	കല്ലുരുട്ടി	-	4
	3.	തെച്ചാട്	-	2
	4.	പുളപ്പൊയിൽ	-	33
	5.	നീലേശ്വരം	-	2
	6.	മാങ്ങാപ്പൊയിൽ	-	9
	7.	മുത്താലത്ത്	-	28
	8.	നെല്ലിക്കുന്ന്	-	23
	9.	പൊറ്റശ്ശേരി	-	22
	10.	വെസ്റ്റ് മാമ്പറ്റ	-	16
	11.	അഗസ്ത്യൻമുഴി	-	12
	12.	മുക്കം ആസ്പത്രി പടി	-	13
	13.	മുക്കം അദിലാഷ്	-	14
	14.	സുന്നി AD	-	14
	15.	ഓർഫനേജ്	-	14
	16.	Bypass - ജമാഅത്ത്	-	14
	17.	കുറ്റിപ്പാല	-	15
	18.	മിനി പഞ്ചാബ്	-	18
	19.	ചേന്ദമംഗല്ലൂർ	-	3-21
	20.	പുൽപ്പറമ്പ് 2	-	2-22
	21.	പറശ്ശേരി പറമ്പ്	-	3

അംഗനവാടികൾ  
**ICDS Supervisor : Reeja TP**

Ward	അംഗനവാടികളുടെ നമ്പർ	സ്ഥിതി ചെയ്യുന്ന സ്ഥലം	സ്വന്തം കെട്ടിടം/ വാടക
1	C.No 83 പൊയിൽ	കാതിയോട് ഉൽപ്പയിൽ - നടുകിൽ റോഡ് ഉരുളോത്	സ്വന്തം
2	C.No 85 കല്ലുരുട്ടി A.W	ഓമശ്ശേരി, തിരുവമ്പാടി കല്ലുരുട്ടി റൂട്ടിൽ സ്റ്റോപ്പിലിറങ്ങി പോവുക	സ്വന്തം
3	C.No 86 കുരുമുളകിൻ കാട്	തോട്ടത്തിൻ കടവ് നിന്ന് കുരുമുളകിൻ കാടിലേക്ക്	സ്വന്തം
4	C.No 87 തോട്ടത്തിൻ കടവ്	തോട്ടത്തിൻ കടവ് ബസ്സ് സ്റ്റോപ്പിനടുത്ത്	സ്വന്തം
5	C.No 88 നെല്ലിക്കാപൊയിൽ	പുളപ്പൊയിൽ നിന്ന് കുരുമുളകിൻ കാടേക്ക്	സ്വന്തം
6	C.No 84 തെച്ചാട് A.W	തെച്ചാട്- അൽ.ഇർഷാദ് റോഡ്	സ്വന്തം
7	C.No 89 കാഞ്ഞിരമുഴി A.W	പുളപ്പൊയിൽ നിന്ന് കുരുമുളകിൻ കാടേക്ക്	സ്വന്തം
8	C.No 90 പൂക്കച്ചാൽ	പൂക്കച്ചാൽ	സ്വന്തം
9	C.No 91 മുത്തേരി	മുത്തേരി സ്കൂളിനടുത്ത്	സ്വന്തം
10	C.No 94 തടപ്പറമ്പ്	അഗസ്ത്യൻമുഴി പള്ളോട്ടി ബസ്സ്റ്റോപ്പിൽ നിന്ന് പോവുക	സ്വന്തം
11	C.No 92 കിടങ്ങും തടായി AW	മാമ്പറ്റ നിന്ന് ഡോൺ ബോസ്കോ കോളേജ് കഴിഞ്ഞ് ഇടത്തോട്ട് പോവുക	സ്വന്തം
12	C.No 117 ആശുപത്രി പടി AW	ആശുപത്രി - മുക്കം ആശുപത്രി പടി കഴിഞ്ഞ് അടുത്ത സ്റ്റോപ്പിനടുത്ത് തന്നെ	വാടക
13	C.No 115 കുറ്റിപ്പാല	കുറ്റിപ്പാല - മുക്കം ചേന്ദമംഗല്ലൂർ ബസ് റൂട്ടിൽ കുറ്റിപ്പാല സ്റ്റോപ്പിനടുത്ത്	സ്വന്തം
14	കയ്യിട്ടാപൊയിൽ	കയ്യിട്ടാപൊയിൽ	സ്വന്തം
15	C.No 116 മാമ്പറ്റ AW	കയ്യിട്ടാപൊയിൽ - കുറ്റിപ്പാല അംഗനവാടി കഴിഞ്ഞ് നേരേ പോയി 1/2 മീറ്റർ ദൂരം	സ്വന്തം

16	C.No 114 കച്ചേരി	മുക്കം ചേന്ദമംഗല്ലൂർ റൂട്ടിൽ കച്ചേരി സ്കൂൾ	സ്വന്തം
17	C.No 113 ആറ്റുപുറം	മുക്കം ചേന്ദമംഗല്ലൂർ ആറ്റുപുറം കോളനി ബസ് സ്റ്റോപ്പിനടുത്ത്	സ്വന്തം
18	C.No 111 ചേന്ദമംഗല്ലൂർ AW	ചേന്ദമംഗല്ലൂർ ബസ് സ്റ്റോപ്പിനടുത്ത് വെള്ളംപൊക്കം വന്ന പ്രദേശമാണ്	വാടക
19	C.No 112 ചേന്ദമംഗല്ലൂർ AWC	ചേന്ദമംഗല്ലൂർ ഭാഗം തന്നെ	സ്വന്തം
20	C.No 110 വെസ്റ്റ് ചേന്ദമംഗല്ലൂർ	ചേന്ദമംഗല്ലൂർ സ്കൂളിനടുത്ത്	വാടക
21	C.No 108 പുളിയാറക്കൽ	പൊറ്റശ്ശേരി സ്റ്റോപ്പിൽ ഇടത്തോട്ട് പോയാൽ അമ്പലത്തിനടുത്ത്	സ്വന്തം
22	C.No 109 പൊറ്റശ്ശേരി		സ്വന്തം
23	C.No 117 കുറ്റേരിമുക്ക്	മണാശ്ശേരി നിന്ന് പോയി MAMO കോളേജ് കഴിഞ്ഞ് അടുത്ത ബസ് സ്റ്റോപ്പിനടുത്ത് നേരെ വലത് ഭാഗത്തേക്ക്	സ്വന്തം
24	C.No 106 മണാശ്ശേരി	മണാശ്ശേരി സ്റ്റോപ്പിൽ നിന്ന് ഇടത് ഭാഗത്തോ കട്ട് റോഡിലൂടെ പോവുക	സ്വന്തം
25	C.No 105 വെസ്റ്റ് മണാശ്ശേരി	വെസ്റ്റ് മണാശ്ശേരി നിന്ന് ഇടത് ഭാഗത്തേ കട്ട് റോഡ്	സ്വന്തം
26	C.No 103 ചോലക്കുഴി	മണാശ്ശേരി മുത്താലം റൂട്ടിൽ കയ്യേരിക്കൽ ബസ് സ്റ്റോപ്പിനടുത്ത്	സ്വന്തം
27	C.No 104 മുതുകുറ്റി	മണാശ്ശേരി മുതുകുറ്റി ഭാഗത്തേക്ക്	സ്വന്തം
28	C.No 101 തൂങ്ങുപുറം	മണാശ്ശേരി മുത്താലം റൂട്ടിൽ പള്ളിക്കടുത്ത്	
29	C.No 102 മുത്താലം	മണാശ്ശേരി മുത്താലം റൂട്ടിൽ റോഡ് സൈഡിലായി മുത്താലം അംഗനവാടി	സ്വന്തം
30	C.No 99 ആലിൻ തറ	വെണ്ണക്കോട് ആലിൻതറ ബസ് സ്റ്റോപ്പിൽ നിന്ന് ചോദിച്ച് പോവുക	സ്വന്തം
31	C.No 100 ആയഞ്ചേറ്റിൽ	ആലിൻതറ ബസ് സ്റ്റോപ്പിൽ നിന്ന് ആയഞ്ചേറ്റിലേക്ക്	സ്വന്തം
32	C.No 97 കിളിക്കോട്ടുചാൽ	വെണ്ണക്കോട് നിന്ന് കിളിക്കോട്ട് ചാലിലേക്ക്	സ്വന്തം
33	C.No 98 വെണ്ണക്കോട്	വെണ്ണക്കോട് ഭാഗം	സ്വന്തം
34	C.No 96 കാതിയോട്	കാതിയോട് ബസ് സ്റ്റോപ്പിൽ നിന്ന് നേരെ പോവുന്ന കട്ട് റോഡ്	സ്വന്തം
35	നെടുങ്കുണ്ടം	വെണ്ണക്കോട് നിന്ന് നെടുങ്കുണ്ടം ഭാഗം	സ്വന്തം

അംഗനവാടി അധ്യാപികമാരുടെ വിവരങ്ങൾ ICDS Supervisor Reeja.C.T

Ward No	അംഗനവാടി വർക്കർ	അംഗനവാടി	ഫോൺ നമ്പർ
1	സുമിത മാതംവീട്ടിൽ	പൊയിൽ	9946889340
2	ഷീജ.പി.ടി	തെച്ചാട്	
3	റജീന സി.കെ	കല്ലുരുട്ടി	9746498018
4	റസിയമോൾ	കുരുമുളകിൻ കാട്	
5	ആലീസ്.സി.സി	തോട്ടത്തിൻ കടവ്	9207092871
6	അനഘ	നെല്ലിക്കാപൊയിൽ	
7	ശ്രീജ.വി.പി	കാഞ്ഞിരമുഴി	8086537251
8	പ്രജിത.ഇ.കെ	പുക്കച്ചാൽ	9539278103
9	ശ്രീമതി.എം.പി	മുത്തേരി	9656463224
10	രജിത.പി	കിടങ്ങുംതടായി	8086536878
11	സുജാത.പി	വെസ്റ്റ് മാമ്പറ്റ	
12	സിജിമോൾ.പി	തടപ്പറമ്പ്	
13	ശ്രീകല	നെടുങ്കണ്ടം	
14	സൽമ.വി.കെ	കാതിയോട്	
15	പാത്തുമ്മ.പി	കിളിക്കോട്ടു ചാൽ	
16	പ്രവിജ	വെണ്ണക്കോട്	
17	ലളിത കെ.സി	ആലുംതറ	
18	പ്രവിത.കെ.എം	ആഴഞ്ചേറ്റിൽ	
19	നിഷി.എൻ.കെ	തൂങ്ങുംപുറം	9539251919
20	സൗമിനി.യു.പി	മുത്താലം	9645254592

21	റജീന.കെ	ചോലക്കുഴി	6235734466
22	നീഷ.കെ.കെ	മുതുകുറ്റി	
23	ഷൈനി.കെ	വെസ്റ്റ് മണാശ്ശേരി	
24	രമണി.വി.പി	മണാശ്ശേരി	
25	പ്രേമ.കെ	കുല്ലേരിമുക്ക്	
26	ശങ്കുന്തള.കെ.കെ	പുളിയാറക്കൽ	9745072148
27	ആയിഷ ബീവി.എൻ	പൊറ്റശ്ശേരി	9048635275
28	റസിയ.കെ	വെസ്റ്റ് ചേന്ദമംഗലൂർ	9946169790
29	ഷിനി.എം.ജി	ചേന്ദമംഗലൂർ	8157882029
30	ആയിഷ.പി	ചേന്നാംകുന്ന്	
31	സത്യവതി.എം	ആറ്റുപുറം	8589957928
32	ബിന്ദു.ടി.കെ	കച്ചേരി	9074664451
33	സുബൈദ.സി.പി	കുറ്റിപ്പാല	9048282128
34	ബിന്ദു.എം	കൈയിട്ടപൊയിൽ	9048726606
35	രാധാമണി.എം	ആശുപത്രിപ്പടി	

പട്ടിക .1.10

ആരോഗ്യ സംരക്ഷണ സ്ഥാപനങ്ങൾ

ഡിവിഷൻ	സ്ഥാപനത്തിന്റെ പേര്	സ്ഥലം	ഫോൺ നമ്പർ	കിടക്കകളുടെ എണ്ണം	മറ്റു സൗകര്യങ്ങൾ
15	FWC കച്ചേരി	കയ്യിട്ടാപൊയിൽ	949764818		
19	FWC ചേന്ദമംഗല്ലൂർ	ചേന്ദമംഗല്ലൂർ	9562045397		
26	FWC മണാശ്ശേരി	ചോലക്കുഴി	9747922097		
8	ജനകീയ ആരോഗ്യ കേന്ദ്രം നീലേശ്വരം	കാഞ്ഞിരമുഴി	-		
32	FWC പുളപ്പൊയിൽ	നീലേശ്വരം	9539363584		
5	ജനകീയ ആരോഗ്യ കേന്ദ്രം തോട്ടത്തിൻകടവ്	തോട്ടത്തിൻ കടവ്	9846283665		
13	M/C മുക്കം	CHC മുക്കം	9496441427		
13	CHC മുക്കം	മുക്കം	0495- 2297260		Lab, X - ray - IP, Pharamacy, Op, Public Health, RNTCP, Palliative
14	ഇ.എം.എസ് സഹകരണ ആശുപത്രി	മുക്കം	9526207896	30	Lab, X - ray - IP, Pharamacy, Op,
15	സെന്റ് ജോസ്ഫ്സ് ഹോസ്പിറ്റൽ മുക്കം	അഗസ്ത്യൻ മുഴി	0495- 2297492	40	Lab, X - ray - IP, Pharamacy, Op,
16	ഹെൽത്ത് & വെൽനസ് സെന്റർ വട്ടോളിപറമ്പ്	വട്ടോളിപറമ്പ്			
17	ഹെൽത്ത് & വെൽനസ് സെന്റർ കല്ലൂരുട്ടി	കല്ലൂരുട്ടി			

പട്ടിക .1.11

മുതാശുപത്രി/ഡിസ്പെൻസറി

ക്രമ നമ്പർ	ഫോൺ	സ്ഥിതി ചെയ്യുന്ന സ്ഥലം	ഉടമസ്ഥത	തദ്ദേശ സ്വയം ഭരണ സ്ഥാപന ദൂരം
1	വെറ്റിനറി ഡിസ്പെൻസറി, മുക്കം	വാർഡ് - 13 അഗസ്ത്യൻമുഴി	സർക്കാർ	1.കി.മീ

പട്ടിക .1.12

കമ്മ്യൂണിറ്റി സെന്ററുകൾ/പാളുകൾ

ക്രമ നമ്പർ	പേര്	വാർഡ്	സ്ഥിതി ചെയ്യുന്ന സ്ഥലം	ബന്ധപ്പെടേണ്ട ഫോൺ നമ്പർ	ഉടമസ്ഥാവകാശം	ചതുരചിറ്റർ വിസ്തീർണ്ണം	വെള്ളത്തിന്റെ ലഭ്യത	വൈദ്യുതി	അടുക്കള	ശൗചാലയം	കുളിമുറി
1	സാംസ്കാരിക നിലയം	1	നടുകിൽ	8086297597	നഗരസഭ	40 M2	ലഭ്യമാക്കണം	✓	ഇല്ല	✓	ഇല്ല
2	മദ്രസ്സഹാൾ	2	തെച്ചാട്	9447885825	മദ്രസകമ്മറ്റി	90 M2	✓	✓	ഇല്ല	✓	ഇല്ല
3	മദ്രസ്സഹാൾ	3	നെല്ലിക്കാപൊയിൽ	9544355409	മദ്രസകമ്മറ്റി	50 M2	✓	✓	ഇല്ല	✓	ഇല്ല
4	ഹയാത്തുൽമദ്രസഹാൾ	5	തോട്ടത്തിൻ കടവ്	9048005544	മദ്രസകമ്മറ്റി	150 M2	✓	✓	ഇല്ല	✓	ഇല്ല
5	തൊഴിൽ പരിശീലനകേന്ദ്രം	6	ഉൾപ്പിൽ	7293860085	നഗരസഭ	250 M2	✓	✓	ഇല്ല	✓	ഉണ്ട്
6	പള്ളോട്ടിഹിൽ പബ്ലിക് സ്കൂൾ	10	അഗസ്ത്യൻ മുഴി		പള്ളോട്ടി ഫാദർ	500 M2	✓	✓	✓	✓	✓
7	പ്രതീക്ഷ സ്കൂൾ	12	മാമ്പറ്റ	9645176246	പ്രഭാകരൻ കോ.ഓ.വി.കുഞ്ഞാലി ഹാജി	200 M2	✓	✓	✓	✓	✓

8	CHC Hall	13	മുക്കം			90 M2	✓	✓	ഇല്ല	✓	ഇല്ല
9	Parish Hall	14	മുക്കം			200 M2	✓	✓	✓	✓	✓
10	വ്യാപാരി മന്ദിരം	14	മുക്കം		കേരള വ്യാപാരി വ്യവസായി	50 M2	✓	✓	ഇല്ല	✓	ഇല്ല
11	വാപാദ ഭവൻ	14	മുക്കം		കേരള വ്യാപാരി വ്യവസായി മുക്കം യൂണിറ്റ്	80 M2	✓	✓	ഇല്ല	✓	ഇല്ല
12	CTV	14	മുക്കം	9946551805	CTV	120 M2	✓	✓	ഇല്ല	✓	ഇല്ല
13	Ideal Institute	14	മുക്കം	9645046998	ജമീല ടീച്ചർ	100 M2	✓	✓	✓	✓	ഇല്ല
14	BP Moideen Sevamandir	14	മുക്കം	9961437247	Sevamandir Trust	90 M2	✓	✓	ഇല്ല	✓	ഇല്ല
15	കാർത്തിക കലാണ മണ്ഡപം	16	വെസ്റ്റ് മാമ്പറ്റ	9846610706	Viswanatha Kurup	90 M2	✓	✓	✓	✓	✓
16	ഇസ്ലാഹിയ	19	ചേന്ദമംഗല്ലൂർ								
17	ഭവ് - അ	20	ചേന്ദമംഗല്ലൂർ								
18	അൻസാർ സെന്റർ	21	വെസ്റ്റ് ചേന്ദമംഗല്ലൂർ	9745618862		120 M2	✓	✓	ഇല്ല	✓	ഇല്ല
19	സ്നേഹാലയം	22	പൊറ്റശ്ശേരി	9645257499		150 M2	✓	✓	ഇല്ല	✓	ഇല്ല
20	MAMO College	23	കുറ്റേരിമുക്ക്	9495015872		150 M2	✓	✓	ഇല്ല	✓	✓
21	BRC, Manassery	24	മണാശ്ശേരി			90 M2	✓	✓	ഇല്ല	✓	✓
22	കെ.എം.സി.ടി	24	മണാശ്ശേരി			120 M2	✓	✓	✓	✓	✓
23	Lakshya Academy	25	മണാശ്ശേരി		രാജഗോപാലൻ	120 M2	✓	✓	ഇല്ല	✓	✓

24	Anarch	26	കരിയാകുളങ്ങര		9645049604		✓	✓	ഇല്ല	✓	ഇല്ല
25	Shangri-La	28	മുത്താലം	9847362396		250 M2	✓	✓	✓	✓	✓
26	ഓർക്കിഡ്	10	പെരുമ്പടപ്പ്			250 M2					

പട്ടിക .1.14

**റോഡുകൾ**

ക്രമ നമ്പർ	വിഭാഗം	ആകെ ദൈർഘ്യം കി.മി
1	തദ്ദേശ സ്വയം ഭരണസ്ഥാപന റോഡ്	520 Km
2	സംസ്ഥാനം	7.2 Km
3	ദേശീയ പാത	-
4	മേജർ ഡിസ്ട്രിക്ട് റോഡ്	22 Km
5	പി.ഡബ്ല്യൂ റോഡ്	14 Km

പട്ടിക .1.15

പാലങ്ങളും അനുബന്ധ സംഘടനകളും

ക്രമ നമ്പർ	തരം	എണ്ണം	വാഹന യോഗ്യമാക്കൽ	വാഹന യോഗ്യമല്ലാത്തത്	സുരക്ഷിതമല്ലാത്തത്	അറ്റകുറ്റപ്പണി ആവശ്യങ്ങൾ
1	കോൺക്രീറ്റ്	3	3	-	-	-
2	മരത്തടി	0	0	-	-	-
3	ഇരുമ്പുപാലം	0				
4	കലുക്	26	-	-	4	4
5	ചെക്ക് ഡാം	0				
6	മൈക്രോ ഹൈഡൽ പ്രോജക്ട്	0				
7	മറ്റുള്ളവ	0				

പട്ടിക .1.16

വാസയോഗ്യമായ കെട്ടിടങ്ങളുടെ വിവരം (എണ്ണം)

ക്രമ നമ്പർ	വീടിന്റെ തരം	വീടുകൾ
1	മേഞ്ഞ വീട് (ഓല, പുല്ല്, വൈക്കോൽ)	0
2	ഓടിട്ട വീട്	150

3	ആസ്ബറോസ്/ഷീറ്റ്	0
4	പക്ക (കോൺക്രീറ്റു വീടുകൾ ഉൾപ്പെടെ)	12100
5	ഒഴിഞ്ഞു കിടക്കുന്ന വീടുകൾ	35
6	മറ്റെന്തെങ്കിലും, അപ്പാർട്ട്മെന്റ്	76

സ്രോതസ് : ആസൂത്രണ രേഖ

പട്ടിക .1.18

**കോളനികളുടെ വിവരം**

ക്രമ നമ്പർ	ഉന്നതിയുടെ വാസ സ്ഥലത്തിന്റെ പേര്	സ്ഥലം/എത്തിച്ചേരാനുള്ള പ്രധാന റോഡും	കുടുംബങ്ങളുടെ എണ്ണം	കുടുംബാംഗങ്ങളുടെ എണ്ണം
1	പുവ്വത്തിരിമൽ	തെച്ചാട്/ ഓമശ്ശേരി തിരുവമ്പാടി റോഡ്	12	63 തെച്ചാട് പുവ്വത്തിരിമൽ റോഡ്
2	അയ്യപ്പൻകുന്ന്	തറോൽ/ഓമശ്ശേരി തിരുവമ്പാടി റോഡ്	10	40 തറോൽ ബാക് അയ്യപ്പൻ കുന്ന് റോഡ്
3	ചായ്പിള്ളി	വേനപ്പാറ/ഓമശ്ശേരി കോടഞ്ചേരി റോഡ്	11	35 വേനപ്പാറ ഹൈസ്കൂൾ കഴിഞ്ഞ് സ്കൂളിന് താഴെ വലത്തോട്ട്
4	കുരുമുളകിൻകാട്	തോട്ടത്തിൻകടവ്/കല്ലുരുട്ടി തിരുവമ്പാടി റോഡ്	8	30 തോട്ടത്തിൻ കടവ് പച്ചക്കാട് റോഡ്
5	നെല്ലിക്കാപൊയിൽ അമ്പേടക്കർ കോളനി	നെല്ലിക്കാപൊയിൽ/കല്ലുരുട്ടി, തിരുവമ്പാടി റോഡ്	88	367 കല്ലുരുട്ടി മാടച്ചാൽ നെല്ലിക്കാപൊയിൽ റോഡ്
6	കരിമ്പിൻ	പെരുമ്പടപ്പ്/അഗസ്ത്യൻമുഴി ഓമശ്ശേരി റോഡ്	9	23 പെരുമ്പടപ്പ്, കാഞ്ഞിരമുഴി റോഡ്
7	ചെറുകാട്ടുകുന്നമുക്ക്	മുത്തേരി/ മുത്തേരി സ്കൂളിന്റെയും പെരുമ്പടപ്പിന്റെയും ഇടയിൽ	6	24 കാപ്പ് വളവ് കഴിഞ്ഞ് വലത്തോട്ട് കുത്തനെയുള്ള റോഡ്

8	തുമ്പച്ചാലിൽ	മുത്തേരി/ അഗസ്ത്യൻ മുഴി ഓമശ്ശേരി റോഡ്	14	5 മുത്തേരി കാഞ്ഞിരമുഴി, വായനശാലക്ക് എതിർവശം
9	കാടംകുനി കോളനി	നീലേശ്വരം /ഓമശ്ശേരി റോഡ് നീലേശ്വരം സ്കൂളിന്റെ സൈഡിലൂടെ കാടം കുനി റോഡ്	25	92 നീലേശ്വരം സ്കൂളിന്റെ സൈഡിലൂടെ കാടം കുനി റോഡ്
10	ഇട്ടാരം കോട് കോളനി	മാങ്ങാപൊയിൽ/ മുത്തേരി ഓമശ്ശേരി റോഡ്	40	15 മാങ്ങാപൊയിൽ വലത്തോട്ടുള്ള റോഡ്
11	തടപ്പറമ്പ് IHDP കോളനി	അഗസ്ത്യൻമുഴി, ഓമശ്ശേരി റോഡ് പള്ളോട്ടി റോഡ്	98	392
12	വട്ടോളിപ്പറമ്പ്	മുത്തേരി/അഗസ്ത്യൻമുഴി റോഡ്	25	98 മുത്തേരി ഇടത്തോട്ട് പോയിട്ട് നാലും കുടിയ മുക്കിൽ നിന്നും വലത്തോട്ട്
13	പൊക്കിണാം പറ്റ	മണാശ്ശേരി/മുത്താലം റോഡ്	24	94 മണാശ്ശേരി മുത്താലത്തിനും ഇടയിൽ 2-ാം മത്തെ പോക്കറ്റ് റോഡ് വലത്തോട്ട്
14	പുതുകുംപുറം	KMCT വട്ടോളിപ്പറമ്പ് റോഡ്	53	212
15	താഴക്കോട്ടുമ്മൽ	അഗസ്ത്യൻമുഴി പെട്രോൾ പമ്പ് കഴിഞ്ഞ് കുത്തനെ മേലോട്ടുള്ള റോഡ് (അഗസ്ത്യൻമുഴി to മാമ്പറ്റ)	22	82
16	പനച്ചിങ്ങൽ	കുറ്റിപ്പാല - മാമ്പറ്റ റോഡിൽ വലതുവശത്തുള്ള പുളിയപ്പാറയുടെത്	14	56
17	പുളിയപാറ തടത്തിൽ	കുറ്റിപ്പാല to കയ്യിട്ടാപൊയിലിനും ഇടയിൽ വലതു വശത്ത് അമ്പലത്തിനടുത്ത് ആദ്യ റോഡ് പനച്ചിങ്ങൽ, രണ്ടാമത്തെ റോഡ് പുളിയപ്പാറ	15	60
18	പടിഞ്ഞാറെ പുറ്റാട്ട് കിഴക്കുമ്പാടം/ഉരുളൻ കുന്ന് കാഞ്ഞിരപാറ ചെന്നല്ലേരികുന്ന്	കുറ്റിപ്പാല to കയ്യിട്ടാപൊയിലിനും ഇടയിൽ ഇടത് വശം പോക്കറ്റ് റോഡ് കുറ്റിപ്പാല ഇടത് വശം രണ്ടാമത്തെ റോഡ് കയ്യിട്ടാപൊയിൽ എത്തുന്നതിന് മുൻപ്	17 26 10 17	70 110 46 68
19	ചെറുതടത്തിൽ	കുറ്റിപ്പാല to മാമ്പറ്റ KMCT റോഡ് New കല്യാണമണ്ഡപം	22	90
20	പന്നൂളി	മണാശ്ശേരി സ്കൂളിന് സമീപത്തുള്ള നേരെ മേലോട്ടുള്ള വിളയത്ത്/പന്നൂളി റോഡ്	16	68

21	കയ്യിട്ടാപൊയിൽ കച്ചേരി	കുറ്റിപ്പാല to മാമ്പറ്റ ഇടയിൽ കുറ്റിപ്പാല - ചേന്ദമംഗല്ലൂർ റോഡിന് ഇടയ്ക്ക് വരുന്ന (ഓടംകുഴി റോഡ്) റോഡ്	56 30	228 126
22	കണക്കുപറമ്പ്/ഇരുമ്പിച്ചിതൊടിക	ചേന്ദമംഗല്ലൂർ ഹൈസ്കൂൾ റോഡ് വലതു വശത്തേക്ക് പോകുന്ന റോഡ്	18	75
23	മുണ്ടക്കൽ ചേന്ദംകുന്ന് തയറ്റം പാലി	ചേന്ദമംഗല്ലൂർ അങ്ങാടിക്ക് വലതുവശം വയലിലൂടെ പോകുന്ന റോഡ്	5 10 5	20 24 22
24	ചന്ദ്രൻ തൊടിക	പുൽപ്പറമ്പ്/ഹൈസ്കൂൾ റോഡിന് സമീപം	10	38
25	പനങ്ങോട്ടുമ്മൽ	പൊറ്റശ്ശേരി to ഹൈസ്കൂൾ റോഡ് (ചലച്ചിത്ര അംഗൻവാടി)	10	42
26	കയ്യേരിക്കൽ	കയ്യേരിക്കൽ, മണാശ്ശേരി മുത്താലം റോഡ്	26	120
27	മുതുകുറ്റി	മണാശ്ശേരി, മണാശ്ശേരിയ്ക്കും - വെസ്റ്റ് മണാശ്ശേരി ഇടയിൽ	35	142
28	ചാലിശ്ശേരി പൊയിൽ	മുത്താലം, ഗ്രൗണ്ടിന്റെ പിൻവശം	9	37
29	നെല്ലൂളി	മണാശ്ശേരി MAMO College ന് എതിർവശം	9	24
30	മണ്ണാറക്കൽ	മണാശ്ശേരി മാവിൻ ചുവട്ടിൽ	8	28
31	വിളയത്ത്	മണാശ്ശേരി Gups School - ന്റെ അടുത്ത്	14	50
32	പൊയിൽ	മണാശ്ശേരി - കുന്നത്ത് ക്ഷേത്രത്തിനടുത്ത്	10	27
33	പുലപ്പാടിയിൽ	വെസ്റ്റ് മണാശ്ശേരി അംഗൻവാടി റോഡ്	10	33
34	ചോലക്കുഴി	കയ്യേരിക്കൽ, കയ്യേരിക്കൽ കോളനി റോഡ്	13	52
35	തൂങ്ങുംപുറം	തൂങ്ങുംപുറം, മണാശ്ശേരി മുത്താലം റോഡ്	21	81
36	ഇരട്ടക്കുളങ്ങര	ഇരട്ടക്കുളങ്ങര അംഗൻവാടി കഴിഞ്ഞതിനു ശേഷം	12	48
37	പുത്തൂർപൊറ്റമ്മൽ	പുളപ്പൊയിൽ പാലാട്ടുപറമ്പ് മുതൽ	29	102
38	പണിയരുകുന്ന് (എസ്.ടി)	വേനപ്പാറ	7	38

പട്ടിക .1.19

**ജലസേചന, ജല വൈദ്യുത സംവിധാനങ്ങൾ - മനുഷ്യ നിർമ്മിതം**

ക്രമ നമ്പർ	തരങ്ങൾ	എണ്ണം	വിസ്തൃതി	പരിപാലന സ്ഥിതി
1	ഡ്രെയിനേജ്	6	2.കി.മി	ത്വപ്തികരം
2	ജലസേചനകനാലുകൾ			
3	OD കിണറുകൾ	6250	6250 x 2.25 m	ത്വപ്തികരം
4	കുഴൽകിണറുകൾ	178		ത്വപ്തികരം
5	അണക്കെട്ടുകൾ	183	-	-

സ്രോതസ് : ആസൂത്രണ രേഖ

പട്ടിക .1.20

**പ്രകൃതിദത്ത ജലാശയങ്ങൾ**

ക്രമ നമ്പർ	തരം	പേര്/സ്ഥലം	പൊതു/ സ്വകാര്യം	ഉൾപ്പെടുന്ന വാർഡ്	നീളം മീറ്റർ	വിസ്തൃതി	തടസ്സപ്പെട്ട ഒഴുകുന്ന നന്നാക്കാൻ ആവശ്യമുള്ള ദാഗം	നന്നാക്കാൻ ആവശ്യമുള്ള നീളം	വീതി
1	നദി	ഇരുവഴിഞ്ഞി	പൊതു	5, 6, 7 ,13, 14, 20, 21, 2	12.കി.മി	1200 m <sup>2</sup>	തീരം ഇടിയുന്നത് ഉടനീളം ഇല്ലാതാക്കൽ	12.കി.മി	4800 m <sup>2</sup>
2	തോട്	മണാശ്ശേരി പൊറ്റശ്ശേരി	പൊതു	20, 21, 22, 23	6 കി.മി	12 m			
3	കായൽ	ഇല്ല							
4	കുളം/ചിറ തടാകം	വിവിധം	സ്വകാര്യം	വിവിധ					

				വാർഡുകൾ					
5	തണ്ണീർത്തടം/ചതുപ്പ്/കണ്ടൽ	ഇല്ല							
6	നെൽവയൽ	തോട്ടത്തിൻ കടവ്, മണാശ്ശേരി, ചേന്ദമംഗലൂർ	സ്വകാര്യം	എല്ലാ വാർഡുകളും	-	50 ഹെക്ടർ	-	-	-
7	കൊക്കർണി	ഇല്ല							

പട്ടിക .1.21

ക്രമ നമ്പർ	പേര്	പദവി	ഫോൺ നമ്പർ
1	കൃഷ്ണഗോപാൽ.എ	സെക്രട്ടറി	6282011858
2	മൊയ്തു	ക്ലിൻ സിറ്റി മാനേജർ	9072844869
3	സഫീദ.എൻ.പി	മുൻസിപ്പൽ എഞ്ചിനീയർ (ഭാവർസിയർ ഗ്രേഡ്)	9656536769
4	ടിൻസി ടോം	ക്വഷി ഓഫീസർ	9383471862
5	ഡോ.മുദ്ദുല റോയ്	വെറ്റിനറി സർജൻ	9847257097
6	ഡോ.ബിജി	മെഡിക്കൽ ഓഫീസർ ഹോമിയോ	9947409984
7	ഡോ.ഷമീക	മെഡിക്കൽ ഓഫീസർ ആയുർവേദം	9447638043
8	ഡോ.രൂപ	മെഡിക്കൽ ഓഫീസർ സി.എച്ച്.സി	9745819268
9	ഡോ.ഹിദ .എസ്	ഡയറി എക്സറ്റൻഷൻ ഓഫീസർ	9895592344

10	ഹസീല.എം.കെ	പ്രിൻസിപ്പൽ എച്ച്.എച്ച്.എസ്.എസ് നീലേശ്വരം	9048075308
11	ഫർസാന	ഐ.സി.ഡി.എസ് സുഷർവൈസർ	9747907601
12	മജീദ്	പ്രൊജക്ട് ഓഫീസർ (ഹൗസിംഗ്)	9074033438
13	മെർലിൻ	ഫിഷറീസ് എക്സ്റ്റൻഷൻ ഓഫീസർ	7306386635

അധ്യായം 2

## കാലാവസ്ഥ വ്യതിയാനം മാറ്റങ്ങൾ



കഴിഞ്ഞ 30 വർഷങ്ങൾക്കുള്ളിൽ കാര്യമായ വ്യതിയാനമുണ്ടായിട്ടുണ്ട്. കാലാവസ്ഥാവ്യതിയാനങ്ങളെക്കുറിച്ചുള്ള പഠനം. നഗരസഭയുടെ ദാവി വാർഷിക പദ്ധതികളുടെ ആസൂത്രണത്തേയും വികസന പ്രക്രിയയേയും സാരമായി ബാധിക്കുന്ന ഒന്നാണ്. വരാനിരിക്കുന്ന ദുരന്തങ്ങളേയും പ്രകൃതി പ്രതിഭാസങ്ങളേയും കുറിച്ചു മനസ്സിലാക്കുന്നതിനും അവയെ പ്രതിരോധിക്കുന്നതിനും ആഘാതം കുറയ്ക്കുന്നതിനുമുള്ള നടപടികൾ സ്വീകരിക്കുന്നതിനു സഹായകമാകും.

കാലാവസ്ഥയിൽ സാരമായ മാറ്റം ഉണ്ടാകുന്നു എന്നതിൽ തർക്കമില്ല. മഴയുടെ വാർഷിക ലഭ്യതയിൽ സാരമായ കുറവുകളില്ല എങ്കിലും കേരളത്തിൽ അനുഭവപ്പെട്ടിരുന്ന പഴയ കാലാവസ്ഥാ ചക്രത്തിൽ കാര്യമായ മാറ്റം സംഭവിച്ചിട്ടുണ്ട്. കൃത്യമായ കാലയളവോടെയുള്ള മൺസൂൺകാലചക്രത്തിൽ മാറ്റം വന്നിട്ടുണ്ട്. പ്രകൃതിയിലുള്ള ഘടനാ മാറ്റം കാരണം ഭൂമിയിൽ വീഴുന്ന വെള്ളം മണ്ണിലിറങ്ങാതെ നഷ്ടപ്പെടുന്ന പ്രതിഭാസവും സാധാരണമാണ്.

അന്തരീക്ഷാഷ്മാവിന്റെ കാര്യത്തിലും ഇതു പ്രകടമാണ്. ദിനാന്തരീക്ഷ സ്ഥിതിയിലും ഇതുപ്രകടമാണ്. അന്തരീക്ഷാഷ്മാവ് പകൽ സമയങ്ങളിൽ വളരെ കൂടുതലാണ്. ഒരു വേള രാത്രി കാലങ്ങളിലും അന്തരീക്ഷത്തിലെ ഇൗർപ്പത്തിന്റെ അളവും വളരെ കുറവാണ്. പകൽ ചൂടും രാത്രിയും രാവിലെയും തണുപ്പും അനുഭവപ്പെടുന്നു. ഉഷ്മാവ് വർധിക്കാനും വരണ്ട കാലാവസ്ഥക്കും ഇതു കാരണമാകും. കാലാവസ്ഥയിൽ വ്യതിയാനം സംഭവിച്ചുകൊണ്ടിരിക്കുന്നു. എന്നാൽ ഇത് സംബന്ധിച്ച് 30 വർഷത്തെ കണക്കുകൾ ലഭ്യമല്ല.

**പട്ടിക 2.1**

**താപനില**

ക്രമ നമ്പർ	കാലാവസ്ഥ ഘടകങ്ങൾ	കഴിഞ്ഞ 30 വർഷത്തിൽ ഉണ്ടായ മാറ്റം		
		വർധിച്ചു	കുറഞ്ഞു	മാറ്റമില്ല
1	താപനില	1-010c (കഴിഞ്ഞ 5 വർഷത്തിലുണ്ടായ മാറ്റം)		6
2	അന്തരീക്ഷ ഇൗർപ്പം			
3	കാറ്റിന്റെ ഗതി			
4	മഴ ലഭ്യത ഇടവപ്പാതി	2414 mm 355- -8 mm		
5	തുലാവർഷം വേനൽമഴ	187.5 mm (കഴിഞ്ഞ 7 വർഷത്തെ ശരാശരി)		

അവലംബം - ഇന്ത്യൻ കാലാവസ്ഥാവകുപ്പ്

പട്ടിക .2.1.1

കേന്ദ്ര സംസ്ഥാന സർക്കാരുകൾ പ്രഖ്യാപിച്ച ദുരന്തങ്ങൾ

കേന്ദ്ര സംസ്ഥാന സർക്കാരുകൾ പട്ടികപ്പെടുത്തി പ്രഖ്യാപിച്ച ദുരന്തങ്ങളൊന്നും ഇല്ല



പട്ടിക 2.2

**കാലാവസ്ഥ വ്യതിയാനം  
പരിസ്ഥിതിയിലുണ്ടാവുന്ന പ്രത്യാഘാതങ്ങൾ**

ക്രമ നമ്പർ	പാരിസ്ഥിതിക ജൈവ വൈവിധ്യം	പ്രദേശം	കാലാവസ്ഥാ വ്യതിയാനം/പാരിസ്ഥിതിക/ജൈവവൈവിധ്യ ഘടകങ്ങൾ നേരിടുന്നത്	
			പ്രശ്നങ്ങൾ	രൂക്ഷത
1	ജലാശയങ്ങൾ, നദികൾ, തോടുകൾ, കുളങ്ങൾ ജൈവവൈവിധ്യഘടകങ്ങൾ	ഇരുവഴിഞ്ഞിപ്പുഴയാൽ മൂന്നുഭാഗം ചുറ്റപ്പെട്ട പ്രദേശമാണ് മുക്കം നഗര സഭ. നദികളും കുളങ്ങളും നിർമ്മാണങ്ങളും മാത്രമാണ് ഉള്ളത്. ഭൂരിഭാഗവും നാണുവിളകൾ കൃഷി ചെയ്യുന്ന പ്രദേശം	ബ്ലൂഗ്രീൻ ആൽഗ, മാലിന്യങ്ങൾ, ഇരുമ്പിന്റെ അളവ് എന്നിവയാണ് മുഖ്യ പ്രശ്നങ്ങൾ	അനിയന്ത്രിതമായ മണൽവാരൽ മാലിന്യ നിക്ഷേപം, പുഴയോരത്തെ മുളകാടുകൾ എന്നിവയ്ക്ക് വന്ന ശോഷണം പുഴയോരത്തെ മണ്ണ് ഇടിച്ചിൽ എന്നിവ മൂലം പാരിസ്ഥിതിക പ്രശ്നങ്ങൾ രൂക്ഷമാവുന്നു.
2	നദികൾ	ഇരുവഴിഞ്ഞിപ്പുഴയും ചെറു പുഴയും ഒഴുകുന്ന പ്രദേശം	സാമാന്യം നല്ല നിലയിൽ ഒഴുകി കൊണ്ടിരുന്ന പുഴ കവണക്കല്ല്, റഗുലേറ്റർ കംബിഡ്ജ് വന്ന ശേഷം നദി ഒഴുക്ക് കുറഞ്ഞു. പാടശേഖരണങ്ങളിലും, കൃഷിയിടങ്ങളിലും ഉപയോഗിക്കുന്ന രാസ കീടനാശിനികളും നദിയിലേക്ക് അനിയന്ത്രിതമായി വലിച്ചെറിയപ്പെടുന്ന ജൈവവരമാലിന്യങ്ങളും രൂക്ഷമായ പ്രശ്നങ്ങളാണ്	ബ്ലൂഗ്രീൻ ആൽഗ, ഇരുമ്പിന്റെ അംശത്തിന്റെ അളവ് കൂടുതൽ
3	കുളങ്ങൾ	നഗരസഭാ പ്രദേശം	വേനൽക്കാലത്ത് ജല വിതാനം അസാധാരണമായി താഴുന്നു. സംരക്ഷിക്കപ്പെടാത്തതുകൊണ്ട് ചളിയും നിറഞ്ഞ് ഉപയോഗ ശൂന്യമാവുന്നു. മിക്കവയും കെട്ടി സംരക്ഷിക്കപ്പെടാത്തവയാണ്.	ചളിയും മാലിന്യങ്ങളും പ്രശ്നം രൂക്ഷമാകുന്നു

4	തോടുകൾ, ചോലകൾ, തണ്ണീർത്തടങ്ങൾ	17,23,24,26 ചോലകൾ ഉള്ള ഡിവിഷനുകൾ എല്ലാ ഡിവിഷനുകളിലും ചെറുതും വലുതുമായ തോടുകൾ, തണ്ണീർത്തടങ്ങൾ ഉണ്ട്.  ചുറ്റുമുള്ള നെൽവയലുകളിൽ ജലം ലഭ്യമാവുന്നത് ഇവയിൽ കൂടിയാണ്	ഒഴുക്കു നിലച്ച് മാലിന്യങ്ങൾ കൂടി, രാസ കീടനാശിനികളുടെ ക്രമാതീതമായ ഉപയോഗം	തോടുകൾ, ചോലകൾ, തണ്ണീർത്തടങ്ങൾ എന്നിവയിലുള്ള കയേറ്റം, വയലുകൾ മണ്ണിട്ടു നികത്തൽ. കാർഷിക മേഖലയിൽ ഉൽപാദനം നടത്തുവാൻ സാധിക്കുന്നില്ല.
5	തെങ്ങുകൾ	എല്ലാ പ്രദേശങ്ങളും തെങ്ങു കൃഷി വ്യാപിച്ച് കിടക്കുന്നു	ഉൽപ്പാദനക്ഷമത കുറയൽ, വില സ്ഥിരതയില്ലായ്മ, കുലി ചെലവുകളുടെ വർദ്ധനവ് കൃഷിക്കാരനുണ്ടാക്കിയ വൈമുഖ്യം	ഉൽപ്പാദനക്കുറവ് വില സ്ഥിരതയില്ലായ്മ, വളങ്ങളുടെ വില വർദ്ധന, കുലിപ്പണിക്ക് ആളെ കിട്ടായ്മ എന്നിവ രൂക്ഷമാവുന്നു.
6	നെൽവയലുകൾ	10, 20, 21 മുതൽ 25 കൂടി 29 വാർഡുകളിൽ നാലു പാടശേഖരണങ്ങളിലായി 30 ഹെക്ടറോളം സ്ഥലങ്ങൾ മാത്രമാണ് ഇപ്പോൾ നെൽകൃഷിയുള്ളത്.	180 ഹെക്ടറോളം നെൽകൃഷി ചെയ്തിരുന്ന പ്രദേശം ഇപ്പോൾ വ്യത്യസ്തകാരണങ്ങളാൽ 30 ഹെക്ടറായി കുറഞ്ഞിട്ടുണ്ട്. നെല്ലുൽപാദനം ലാഭകരമല്ലാതായി. നെല്ലിന്റെ വിലക്കുറവ് കൃഷി ചെലവിലുണ്ടായ വർദ്ധനവ്, കർഷകത്തൊഴിലാളികളുടെ ലഭ്യതക്കുറവ്, യന്ത്രവൽക്കരണം എന്നിവ കർഷകരെ ആദായകരമായി മറ്റു കൃഷികളിലേക്ക് ആകർഷിച്ചു കൂടാതെ വയലുകൾ, വീടുകൾ, കെട്ടിടങ്ങൾ, റോഡുകൾ തുടങ്ങിയ ആവശ്യങ്ങൾക്ക് വ്യാപകമായി മണ്ണിട്ട് നികത്തപ്പെട്ടു. വ്യാപകമായ തോതിൽ കമുക, വാഴകൃഷിയിലേക്ക് വയലുകൾ തരം മാറ്റപ്പെട്ടു.	കാലാവസ്ഥാ വ്യതിയാനം രോഗ കീടബാധകൾ വ്യാപിക്കുന്നതിന് ഇടയാക്കുകയും അതി വൃഷ്ടിമൂലമുണ്ടാവുന്ന കനത്ത വെള്ളപ്പൊക്കം തുടർന്നുണ്ടാവുന്ന കനത്ത വരൾച്ച എന്നിവ കാർഷിക മേഖലയുടെ തകർച്ചക്ക് ഇടയാക്കുകയും ചെയ്തിട്ടുണ്ട്.
7	കവുങ്ങ്	33 ഡിവിഷനുകളിൽ	മഞ്ഞളിപ്പ് ബാധിച്ച് 50 ശതമാനത്തിലധികം കവുങ്ങിൻ തോട്ടങ്ങൾ നാമാവശേഷമായി. കർകരെയും രൂക്ഷമായി ബാധിക്കുന്നു.	അടക്കയുൽപ്പാദനത്തെ സാരമായി ബാധിക്കുന്നു. പുതിയ കൃഷി ഉണ്ടാകുന്നില്ല.



പട്ടിക 2.3

കാലാവസ്ഥ വ്യതിയാനം

പരിസ്ഥിതിയിലുണ്ടാവുന്ന പ്രത്യാഘാതങ്ങൾ

ക്രമ നമ്പർ	വികസന മേഖല	കഴിഞ്ഞ 30 വർഷം ഉണ്ടായ മാറ്റങ്ങൾ	ഇപ്പോഴത്തെ അവസ്ഥ	ആരെ ബാധിക്കുന്നു	എങ്ങനെ ബാധിക്കുന്നു	രൂക്ഷത കുടുതൽ/ തരക്കേടില്ല/ കുറവ്
1	കൃഷി	<p>കാലാവസ്ഥാ വ്യതിയാനം കഴിഞ്ഞ 30 വർഷത്തിനിടയിൽ വലിയ മാറ്റങ്ങൾ കാർഷിക രംഗത്ത് സൃഷ്ടിച്ചിട്ടുണ്ട്.</p> <p>എടവപ്പാതി എന്ന പഴയ തലമുറയുടെ കണക്ക് കൂട്ടൽ അടുത്ത കാലങ്ങളിലായി മാറ്റങ്ങൾ വന്നിരിക്കുന്നു.</p> <p>പഴയ ഞാറ്റുവേല സങ്കല്പം സങ്കല്പം ഒരു മരീചികയായി മാറിയിരിക്കുന്നു. മഴയുടെ വരവിനും പോക്കിനും കൃത്യമായ സമയ ക്രമം ഇല്ലാതായിരിക്കുന്നു. ഇതുകാരണം വിള കൃത്യമായി ഇറക്കുന്നതിനോ, എടുക്കുന്നതിനോ കഴിയാതെ കൃഷിക്കാർക്ക് വരുമാന നഷ്ടം ഉണ്ടാകുന്നു. ദീർഘ കാല വിളകളെയും കാലാവസ്ഥാ വ്യതിയാനം പ്രതികൂലമായി ബാധിച്ചിട്ടുണ്ട്.</p>	<p>കാലാവസ്ഥാ വ്യതിയാനം മണ്ണിന്റെ ഘടനയിൽ വരുത്തിയ മാറ്റങ്ങൾ ഉൽപാദനത്തേയും ഉൽപാദന ക്ഷമതയേയും സാരമായി ബാധിച്ചിട്ടുണ്ട്.</p>	<p>കർഷകനേയും ഉപഭോക്താക്കളെയും</p>	<p>ഉൽപാദനത്തിലുണ്ടാവുന്ന കുറവ് കർഷകരിലേക്കുള്ള വരുമാനം കുറയുകയും മാർക്കറ്റിൽ സാധനങ്ങൾക്ക് ദുർലഭ്യം നേരിടുകയും തന്മൂലം വിലക്കയറ്റം സൃഷ്ടിക്കപ്പെടുകയും ചെയ്യുന്നു.</p> <p>കൃഷിക്കാർക്ക് കൃഷി ചെയ്യുന്നതിൽ താൽപര്യം കുറയുകയും കാർഷിക പ്രവർത്തനങ്ങൾ മന്ദഗതിയിലാവുകയും ചെയ്യുന്നു.</p> <p>കൃഷി ദുരിയുടെ പരിചരണം ശോചനീയമാവുന്നു.</p>	<p>രൂക്ഷത കുടുതൽ</p>

2	കന്നുകാലി ക്ഷീര വികസനം	<p>നഗരസഭയിലെ കാലിവളർത്തൽ രംഗത്ത് നടപ്പിലാക്കിയ പ്രവർത്തനങ്ങൾ മൂലം ഉൽപ്പാദനം വർദ്ധിക്കുകയും കൂടുതൽ പേർ ഈ രംഗത്തേക്ക് വന്നു ചേരുകയും ചെയ്തിട്ടുണ്ട്. എന്നാൽ കാലാവസ്ഥാ വ്യതിയാനം ഈ മേഖലയെയും അതിരുകൾ ക്ഷമായി പ്രതികൂലമായി ബാധിക്കുകയാണ്. ചുട്ട് കൂടുകയും തീറ്റപ്പുല്ലിന്റെയും ലഭ്യത കുറയുകയും കാലിത്തീറ്റയുടെ വിലയിലുണ്ടായ ദീർഘമായ വർദ്ധനവും ഉൽപ്പാദനത്തെ ഗണ്യമായി ബാധിച്ചിട്ടുണ്ട്. കാലാവസ്ഥാ വ്യതിയാനം കന്നുകാലികളിലെ രോഗസാധ്യതകൾ വർദ്ധിപ്പിച്ചിട്ടുണ്ട്.</p>	<p>നഗരസഭയിൽ ഇപ്പോൾ 318 കുടുംബങ്ങൾ ആണ് പശുവളർത്തൽ, തൊഴിലിൽ ഏർപ്പെട്ടിട്ടുള്ളത്. നഗരസഭയിൽ ഇപ്പോൾ അഞ്ച് പാൽ സൊസൈറ്റികൾ പ്രവർത്തിച്ചു വരുന്നുണ്ട്. സൊസൈറ്റിയിൽ രജിസ്റ്റർ ചെയ്തിട്ടുള്ളവരും ചെയ്തിട്ടില്ലാത്തവരുമായ കർഷകരിൽ നിന്നും ഇപ്പോൾ 9 ലക്ഷത്തോളം ലിറ്റർ പാൽ ഉൽപ്പാദിപ്പിക്കപ്പെടുന്നു. 546 കുറവ് പശുക്കളാണ് നിലവിലുള്ളത്. പശു വളർത്തൽ മേഖലയിൽ പുരുഷന്മാരേക്കാൾ കൂടുതൽ സ്ത്രീകളാണ് ഏർപ്പെട്ടിരിക്കുന്നത്. എരുമ വളർത്തൽ മേഖലയിൽ ഇല്ല. നഗരസഭാ പ്രദേശത്ത് ആടു വളർത്തൽ നാമമാത്രമാണ്. കൃത്യമായ കണക്ക് ലഭ്യമല്ല. കന്നുകാലികളുടെ സംരക്ഷണത്തിനു വേണ്ടി ഒരു സർക്കാർ ഡിസ്പെൻസറി ഇവിടെ പ്രവർത്തിക്കുന്നു. ചികിത്സിക്കുന്നതിനും കന്നുകാലികളുടെ സുരക്ഷ ഉറപ്പുവരുത്തുന്നതിനും</p>	കാലി വളർത്തു കർഷകരെ	<p>കാലാവസ്ഥാ വ്യതിയാനം സൃഷ്ടിക്കുന്ന പ്രത്യാഘാതങ്ങൾ കർഷകരുടെ ഉൽപ്പാദനത്തെയും ദോഷകരമായി ബാധിക്കുന്നു.</p>	കൂടുതൽ
---	------------------------	--	--	---------------------	--	--------

			നും സാധിക്കുന്നുണ്ട്. പാലു ൽപ്പാദകരായ കർഷകരിൽ 54 പേർക്ക് വെൽഫെയർ ഫണ്ട് പെൻഷനും 3 പേർക്ക് ഫാമിലി പെൻഷനും നൽകി വരുന്നു.			
3	മത്സ്യബന്ധനം	മത്സ്യബന്ധന മേഖലയിൽ കാര്യമായ പ്രവർത്തനങ്ങൾ ഇല്ല.  നദികളിൽ നിന്നും വൃക്കതികൾ സ്വന്തം നിലക്ക് ഉള്ള പ്രവർത്തനം മാത്രമേയുള്ളൂ.				
4	ജലസേചനം	ജലസേചനം പദ്ധതികൾ ഒന്നും തന്നെ ഈ മേഖലയിൽ നടപ്പിലാക്കി യിട്ടില്ല.	കർഷകർ സ്വന്തം നിലയിൽ കിണറുകൾ, കുളങ്ങൾ, നദി കൾ എന്നിവയിൽ നിന്നും മോട്ടോർ ഉപയോഗിച്ച് സ്വന്തം നിലക്ക് ജലസേചനം നടത്തി വരുന്നു. കൃത്യമായ കണക്കു കൾ ലഭ്യമല്ല.	കർഷകരെ	കാലാവസ്ഥ വ്യതിയാനം കിണറുക ളിലും, കുളങ്ങളിലും, നദികളിലും ജല ലഭ്യത കുറച്ചിരിക്കുന്നു.	തരക്കേടില്ല
5	കുടിവെള്ളം  (കുടിവെള്ള പദ്ധതികളുടെ ലിസ്റ്റ് അനുബ ന്ധമായി ചേർ ത്തിട്ടുണ്ട്)	30 വർഷം മുമ്പു വരെ കുടിവെള്ള വിതരണത്തിൽ നാമമാത്രമായി ഒന്നോ, രണ്ടോ പദ്ധതികൾ മാത്ര മാണ് ഉണ്ടായിരുന്നത് എന്നാൽ കഴിഞ്ഞ 30 വർഷത്തിനിടയിൽ നഗ രസഭയിലെ 80% ത്തിലെ	മുഴുവൻ പേർക്കും കുടി വെള്ള ലഭ്യത ഉറപ്പു വരുത്തു ന്നതിനുള്ള പ്രവർത്തനങ്ങൾ നടത്തി വരുന്നു. കാലാവസ്ഥാ വ്യതിയാനം നിലവിലുള്ള പദ്ധ തികളിൽ അധികം ജന ങ്ങൾക്ക് കുടിവെള്ള ലഭ്യത ഉറപ്പ് വരുത്തിയിട്ടുണ്ട്.	ഉയർന്ന പ്രദേശങ്ങളിൽ താമസിക്കുന്ന കുടുംബ ങ്ങൾ കോളനി നിവാസി കൾ എന്നിവരെ നിന്നുള്ള ജലലഭ്യത കുറയുവാൻ ഇടയാക്കുന്നു.	വേനൽക്കാലത്ത് കുടിവെള്ളം ലഭി ക്കുന്നതിന് മറ്റുമാർഗ്ഗങ്ങൾ തേടേ ണ്ടിവരുന്നു.	കുടുതൽ

	<p>ആരോഗ്യം</p>	<p>ഒരു സാമൂഹ്യആരോഗ്യകേന്ദ്രം പ്രവർത്തിച്ചു വരുന്നു.</p> <p>സർക്കാർ മേഖലയിൽ ഒരു ഹോമിയോ ആശുപത്രിയും ആയുർവേദ ആശുപത്രിയും പ്രവർത്തിക്കുന്നു. സൗജന്യ ചികിത്സയും മരുന്നു വിതരണവും ചെയ്ത് വരുന്നു. മാതൃകയായ പകർച്ച വ്യാധികൾ വ്യാപകമല്ല. എന്നാൽ ചിക്കൻ പോക്സ്, മഞ്ഞപ്പിത്തം, വയറിളക്കം തുടങ്ങിയവ ഒറ്റപ്പെട്ട പ്രദേശങ്ങളിൽ കണ്ടു വരുന്നു.</p> <p>കോവിഡ്, ടി.ബി</p>	<p>എല്ലാവിധ രോഗങ്ങൾക്കും തക്ക സമയത്ത് ചികിത്സ ലഭ്യമാക്കുന്നതിനും ഗുരുതരമായ രോഗങ്ങൾക്ക് മെഡിക്കൽ കോളേജുകളിലും മറ്റു ആശുപത്രികളിലും എത്തിക്കുന്നതിനും സംവിധാനങ്ങൾ ലഭ്യമാണ്. ഇതു കൂടാതെ സ്വകാര്യ മേഖലയിൽ കിടത്തി ചികിത്സയുള്ള മൂന്നു അലോപ്പതി ആശുപത്രികളും പ്രവർത്തിച്ചു വരുന്നു. സ്വകാര്യമേഖലയിലും ഒട്ടനവധി ക്ലിനിക്കുകൾ ലബോറട്ടികൾ ഉണ്ട്. 65 വയസ്സ് കഴിഞ്ഞ വയോധികൾക്ക് വയോമിത്രം പദ്ധതി സ്വകാര്യ മേഖലയിൽ പ്രകൃതി ചികിത്സാ ലയം പ്രവർത്തിക്കുന്നു.</p>	<p>രോഗികളായ സാധാരണ ജനങ്ങളെ</p>	<p>മരുന്നുകളുടെ ഉയർന്ന വില ലബോറട്ടറി പരിശോധനാ ചെലവുകൾ.സ്ത്രീകൾക്കും, കുട്ടികൾക്കുമായി പ്രത്യേക ആശുപത്രിയില്ലാത്തത് പ്രയാസങ്ങൾ സൃഷ്ടിക്കുന്നു.</p>	<p>കുറവ്</p>
<p>7</p>	<p>മുട്ട ഉൽപ്പാദനം</p>	<p>നഗരപ്രദേശത്ത് 35000 തോളം കോഴിമുട്ടയാണ് ഉൽപ്പാദിപ്പിച്ചുകൊണ്ടിരുന്നത്. ഏതാണ്ട് 5000 തോളം ജോഡി കോഴികളാണ് നിലവിൽ ഉണ്ടായിരുന്നത്. പുതിയ ഇനം കോഴികൾ പ്രചാരത്തിൽ കുറവായിരുന്നു എന്നാൽ ഇപ്പോഴത്തെ ഉൽപ്പാദനം ഏതാണ്ട് 12 ലക്ഷ</p>	<p>നിലവിൽ കോഴി വളർത്തൽ രാസസ്പ്രിയിലായി നടപ്പിൽ വരികയും കൂടുതൽ കർഷകർ ജനകീയ ആസൂത്രണം തുടങ്ങിയ പദ്ധതികളുമായി ബന്ധപ്പെട്ട് ഈ രംഗത്തേക്ക് കടന്നുവരികയും ചെയ്തിട്ടുണ്ട്. കോഴി വളർത്തൽ രംഗത്ത്</p>	<p>കോഴികർഷകരേയും ഉപഭോക്താക്കളെയും</p>	<p>ഉൽപ്പാദനകുറവും തീറ്റ ചിലവിലെ വർദ്ധനവും ഈ രംഗത്ത് വേണ്ടത്ര വളർച്ച ഉണ്ടാക്കാൻ കഴിഞ്ഞിട്ടില്ല. കോഴി കർഷകർക്ക് മെച്ചപ്പെട്ട ആനുകൂല്യങ്ങൾ നടപ്പിലാക്കേണ്ടതുണ്ട്</p>	<p>തരക്കേടില്ല</p>

		ത്തോളമായി കണക്കാക്കുന്നു.	80% ലധികവും സ്ത്രീകളാണ്. മുട്ട ഉൽപ്പാദനം ഇപ്പോൾ പ്രതി വർഷം 12 ലക്ഷമായി ഉയർന്നിട്ടുണ്ട്.			
--	--	---------------------------	---	--	--	--

പട്ടിക 2.1.1

**തദ്ദേശ സ്വയം ഭരണ സ്ഥാപനം നേരിട്ട ദുരന്തങ്ങളുടെ ചരിത്രം**  
**(കേന്ദ്ര കേരള സർക്കാർ പട്ടികപ്പെടുത്തിയത്) കുറഞ്ഞ പക്ഷം 2015 ജനുവരി മുതൽ ഉള്ളത്**

ക്രമ നമ്പർ	നേരിട്ട ദുരന്തം	വർഷവും മാസവും	ആഘാതം												ജീവനോപാധികൾ നഷ്ടപ്പെട്ടവർ	
			ആളുപായം സംഭവിച്ചവർ					പകർച്ച വ്യാധികൾ ബാധിച്ച് മരിച്ചവരുടെ എണ്ണം	വളർത്തു മൃഗങ്ങൾ	അടിസ്ഥാന സൗകര്യങ്ങൾ			കൃഷിനാശം (ഹെക്ടർ)			
			പു	സ്ത്രീ	ട്രാൻസ് ജെന്റർ	കുട്ടികൾ	ആകെ			ദാഹി കമായി	പൂർണ്ണമായി	റോഡി നെറ്റ് തരവും കി.മി	പാലം കലുക് തരവും എണ്ണവും	ഗാർഹി കേതര കെട്ടിടങ്ങൾ		ഇൻഷുറൻസ് ഉള്ളവ
1	വെള്ളപ്പൊക്കം	2018 ജൂലായ്														
2	വെള്ളപ്പൊക്കം	2019 ആഗസ്റ്റ്														

പട്ടിക 2.2

**പ്രാദേശിക ദുരന്തങ്ങളുടെ ചരിത്രം/പ്രധാന ദുരന്തങ്ങൾ**

ക്രമ നമ്പർ	നേരിട്ട ദുരന്തം	വർഷവും മാസവും	ആഘാതം													ജീവ നോ പായി കൾ നഷ്ടപ്പെട്ടവർ		
			ആളപായം സംഭവിച്ചവർ					വളർത്തു മൃഗങ്ങൾ	അടിസ്ഥാന സൗകര്യങ്ങൾ					കൃഷിനാശം (ഹെക്ടർ)				
			പു	സ്ത്രീ	ട്രാൻസ് ജെന്റർ	കുട്ടികൾ	ആകെ		പകർച്ച വ്യാധികൾ ബാധിച്ച് മരിച്ചവരുടെ എണ്ണം	ഭാഗികമായി	പൂർണ്ണമായി	റോഡി ന്റെതരവും കി.മി	പാലം കലുക് തരവും എണ്ണവും	ഗാർഹികേതര കെട്ടിടങ്ങൾ	ഇൻഷുറൻസ് ഉള്ളവ		ഇൻഷുറൻസ് ഇല്ലാത്തവ	
1	വെള്ളപ്പൊക്കം	2018 ജൂലായ്/ ആഗസ്റ്റ്																
2	വെള്ളപ്പൊക്കം	2019 ആഗസ്റ്റ്																

പട്ടിക 2.3

**ദുരന്തങ്ങളുടെ ആവർത്തന കാലചക്രം**

ദുരന്തം	വർഷം	ജനുവരി	ഫെബ്രുവരി	മാർച്ച്	ഏപ്രിൽ	മെയ്	ജൂൺ	ജൂലൈ	ആഗസ്റ്റ്	സെപ്റ്റംബർ	ഒക്ടോബർ	നവംബർ	ഡിസംബർ
വെള്ളപ്പൊക്കം	2018												
വെള്ളപ്പൊക്കം	2019												



പട്ടിക 2.4

**പ്രത്യേക പരിഗണന ലഭിക്കേണ്ട വിഭാഗങ്ങൾ**

പ്രദേശത്ത് ദുരന്തമുണ്ടായാൽ ഏറ്റവും കൂടുതൽ ബാധിക്കപ്പെടുന്ന പ്രത്യേക പരിഗണന ലഭിക്കേണ്ടുന്ന വിഭാഗങ്ങളുടെ വിവരങ്ങൾ വാർഡുതലത്തിൽ ഈ പട്ടികയിൽ രേഖപ്പെടുത്തുന്നു

വാർഡ് നമ്പർ		1	2	3	4	5	6	7	8	9	10	11	12	13	14	15	16	17	18	19	20	21	22	23	24	25	26	27	28	29	30	31	32	33	ആകെ	
തനിയെ താമസിക്കുന്ന മുതിർന്ന വ്യക്തികൾ	പെ																																			4
	ആ																																			3
അതിഥിത്തൊഴിലാളികൾ	പെ																																			26
	ആ																																			516
കെയർഹോമുകളിൽ താമസിക്കുന്നവർ	പെ																																			
	ആ																																			
സ്ത്രീകൾ ഗൃഹനാഥയായ വീടുകൾ	പെ																																			
	ആ																																			
ഗർഭിണികൾ	പെ																																			
	ആ																																			
അഗതികൾ	പെ																																			24
	ആ																																			44
60 വയസ്സിനുമുകളിലുള്ളവർ	പെ																																			2235
	ആ																																			2460
സാന്ത്വന പരിചരണത്തിലുള്ളവർ	പെ																																			90
	ആ																																			45
ദിനശേഷിക്കാർ	പെ																																			320
	ആ																																			262
അഞ്ച് വയസ്സിൽ താഴെയുള്ള കുട്ടികൾ	പെ																																			1600
	ആ																																			1830

പട്ടിക 2.5

**ദുരന്തസാധ്യതാ പ്രദേശങ്ങൾ**

ക്രമ നമ്പർ	ദുരന്ത സാധ്യത	ബാധകമായ പ്രദേശം (വാർഡ്)	വീടുകളുടെ എണ്ണം	പൊതു കെട്ടിടങ്ങൾ	
				തരം	എണ്ണം
1	വെള്ളപ്പൊക്കം	4, 5, 6, 7, 8, 10, 18, 13, 14, 15, 16, 17, 18, 19, 20, 21, 22, 23	3200	1. സ്കൂൾ 2. അംഗനവാടികൾ 3. ആശുപത്രി 4. ആരാധനാലയങ്ങൾ 5. മറ്റുള്ളവ	ഗവ: എൽ.പി.സ്കൂൾ താഴക്കോട് ഇല്ല ഇല്ല തൃക്കുടമണ്ണ, തിരുവഞ്ചിയൂർ, സെന്റ് ജോസഫ് ചർച്ച് മൂക്കം, മൂഗാശുപത്രി
2	തീപ്പിടുത്തം		സാധ്യത മൂഴുവൻ പ്രദേശവും		
3	മുങ്ങിമരണം		സാധ്യത മൂഴുവൻ പ്രദേശവും		
4	വൈദ്യുതഘാതം		സാധ്യത മൂഴുവൻ പ്രദേശവും		
5	പേമാരി	മൂഴുവൻ പ്രദേശവും			
6	മണ്ണിടിച്ചിൽ	ഇരുവഴിഞ്ഞി പുഴ യോരം			

പട്ടിക 2.6

**ദുരിതാസ്ത്രപരമായി ദുരന്ത സാധ്യതയുള്ള പ്രദേശങ്ങൾ**

ദുരന്തസാധ്യത	ദുരന്ത ഭീഷണിയുള്ള വാർഡുകൾ	ദുരന്ത ഭീഷണിയുള്ള പ്രദേശം	പ്രദേശത്തെ റോഡിന്റെ അവസ്ഥ	പ്രദേശത്തെ പാലങ്ങളുടെ അവസ്ഥ	പ്രദേശത്തെ ജലാശയങ്ങളുടെ എണ്ണം	പ്രദേശത്തെ ജനവാസ സ്ഥലങ്ങൾ/കോളനികൾ എണ്ണം	ദുരന്ത ഭീഷണി പ്രദേശത്തെ ജനസംഖ്യ	മറ്റുള്ളവ
വെള്ളപ്പൊക്കം	4, 5, 6, 7, 8, 10, 12, 13, 14, 15, 16, 17, 18, 19, 20, 21, 22, 23	ദുരിതാഗത പ്രദേശം	മൂക്കം - കോഴിക്കോട്, മൂക്കം - താമരശ്ശേരി, ഓമശ്ശേരി - തിരുവമ്പാടി, മണാശ്ശേരി	മൂക്കം, അരീക്കോട് റോഡ്, മൂക്കം പാലം ഭീഷണി നേരിടുന്നു		44 കോളനികൾ മൂഴുവൻ സ്ഥലവും	20, 504	ഇരുവഴിഞ്ഞിയുടെ കര, ദുരന്തസാധ്യതയേറിയ പ്രദേശം. അടിയന്തിര പ്രാധാന്യം

			ചേന്ദമംഗല്ലൂർ, ചേന്ദമംഗല്ലൂർ - മുക്കം തുടങ്ങിയവ					മർഹിക്കുന്ന നഗരസഭയ്ക്കു മാത്രമായി തുക കണ്ടത്തുക പ്രയാസം. വെള്ള കെട്ടുള്ള കരിങ്കൽ, ചെങ്കൽ, ക്വാറി	
--	--	--	---	--	--	--	--	--	--

പട്ടിക 2.7

**ദുരന്ത ഭീഷണിയുള്ള പ്രദേശങ്ങളിലെ പൊതു കെട്ടിടങ്ങൾ**

ദുരന്ത സാധ്യത	ദുരന്ത ഭീഷണിയുള്ള വാർഡുകൾ	അംഗനവാടികൾ	സ്കൂളുകൾ	ആരോഗ്യ സ്ഥാപനങ്ങൾ	കമ്മ്യൂണിറ്റി ഹാൾ	മറ്റുള്ളവ
വെള്ളപ്പൊക്കം	x 2		GLPS താഴ്ക്കോട് (14)			മുഗാശുപത്രി (13)

പട്ടിക 2.8

**സാമ്പത്തിക ദുർഭലത**

ദുരന്ത ഭീഷണിയുള്ള വാർഡുകൾ	ദുരന്ത സാധ്യത	മാർക്കറ്റ്	ക്ഷീര സംഘങ്ങൾ	വി.എഫ്.പി കളക്ഷൻ സെന്റർ	കൃഷിദവൻ	വിത്തുത്പാദന കേന്ദ്രം	ഗോഡൗൺ	മുഗാശുപത്രി	ഹോർട്ടി നേഴ്സറി	മറ്റുള്ളവ
13								മുക്കം		
20,21		പുൽപ്പറമ്പ്								
12		അഗസ്ത്യൻമുഴി								
21,22		പൊറ്റശ്ശേരി								



**അധ്യായം - 3**

**ദുരന്ത പ്രതികരണ ആസൂത്രണ രേഖ (റെസ്പോൺസ് പ്ലാൻ)**

ദുരന്ത സാഹചര്യമുണ്ടായാൽ മുഴുവൻ പ്രവർത്തനങ്ങളെയും ഏകോപിപ്പിക്കേണ്ട ചുമതല സ്റ്റിയറിംഗ് കമ്മിറ്റിക്ക് ആയിരിക്കും. നഗരസഭാതലത്തിൽ ഒരു റെസ്പോൺസ് ടീം വാനും ഉണ്ടാക്കേണ്ട ചുമതല ഈ കമ്മിറ്റിക്കാണ്. നഗരസഭാപ്രതിനിധികളെയും നിർവ്വഹണോദ്യോഗസ്ഥരെയും ഈ ടീമിൽ ഉൾപ്പെടുത്താം. റെസ്പോൺസ് ടീമിലേക്കായി നഗരസഭയെക്കുറിച്ച് വ്യക്തമായ ധാരണയുള്ള വ്യക്തികളെയും പരിസരവാസികളെയും ഉൾപ്പെടുത്തിയിട്ടുണ്ട്.

റെസ്പോൺസ് ടീമിൽ തന്നെ ദുരന്ത സാഹചര്യമനുസരിച്ച് മുന്നറിയിപ്പ് ടീം - അന്വേഷണ രക്ഷാപ്രവർത്തന - ഒഴിപ്പിക്കൽ ടീം, ഷെൽട്ടർ മാനേജ്മെന്റ് ടീം, പ്രഥമശുശ്രൂഷ-

**Basic Life Support team, ആരോഗ്യ പ്രവർത്തകർ ഉണ്ടാകും**

മേൽപ്പറഞ്ഞ എല്ലാ ടീമുകളുടെയും പേരുവിവരവും, ഫോൺ നമ്പറും ഇതോടൊപ്പം ചേർത്തിട്ടുണ്ട്.

തദ്ദേശഭരണതലത്തിൽ പ്രവർത്തിക്കുന്ന HSS, കോളേജും എന്നിവിടങ്ങളിലെ NSS, Scout, guide, യുവജന ക്ഷേമ ബോർഡ് എന്നിവയിലെ അംഗങ്ങളെയും ചേർക്കാം.

ദുരന്തസാധ്യതകൾ ഉണ്ടാകുന്ന പക്ഷം ദുരന്തനിവാരണ പദ്ധതിയനുസരിച്ച് എമർജൻസി റെസ്പോൺസ് ടീമിന്റെ സഹായത്തോടെ ഒഴിപ്പിക്കൽ പ്രവർത്തനങ്ങൾ ആരംഭിക്കുന്നതാണ്. ഇതിനായി ദുരന്ത സാധ്യതയുള്ള വാർഡുകൾ, സുരക്ഷിതമായ പാതകൾ, പ്രദേശത്തു തന്നെ സുരക്ഷിത പുനരധിവാസ കേന്ദ്രങ്ങൾ ഒഴിപ്പിക്കൽ ആവശ്യമായ പൊതു സ്ഥാപനങ്ങൾ, മുഗങ്ങൾക്കായുള്ള സുരക്ഷിത കേന്ദ്രങ്ങൾ മുതലായവ ഒഴിപ്പിക്കൽ ടീം അറിഞ്ഞിരിക്കണം. ഇതു കൂടാതെ ഈ ടീമിൽ ഉൾപ്പെട്ടിട്ടുള്ള അംഗങ്ങൾ, രക്ഷാപ്രവർത്തന സാമഗ്രികൾ എന്നിവയുടെ വിവരണം ചേർത്തിട്ടുണ്ട്.

**ദുരന്തപ്രതികരണ ആസൂത്രണ രേഖ റെസ്പോൺസ് പ്ലാൻ നഗരസഭ സ്റ്റിയറിംഗ് കമ്മിറ്റി**

ക്രമ നമ്പർ	പദവി	പേര്	ഫോൺ
1	ചെയർപേഴ്സൺ	അഡ്വ. ചാന്റി	9447244437
	സ്റ്റാന്റിംഗ് ചെയർപേഴ്സൺ		
2	ധനകാര്യം	ബബിത മനോജ്	9947356139
3	വികസനം	അബ്ദുൽ അസീസ് വാർഷിൾ	9446163438
4	ക്ഷേമകാര്യം	ബിന്ദു.കെ.പി	9544867579
5	പൊതുമരാമത്ത്	ഭവന വിനോദ്	9645489644
6	വിദ്യാഭ്യാസം	മനീഷ ഉള്ളാട്ടിൽ	9645542487
7	ആരോഗ്യം	റാഷിദ് കുമാർ	8592071362
8	സെക്രട്ടറി	കൃഷ്ണഗോപാൽ.എ	6282011858

പട്ടിക 3.2

**വാർഡ് മെമ്പർമാർ**

വാർഡ് നമ്പർ	വാർഡ് പേര്	കൗൺസിലർ പേര്	ഫോൺ നമ്പർ
1	നടുകിൽ	ഭവന വിനോദ്	9645489644
2	തെച്ചാട്	അനീഫ് മുഹമ്മദ്	7293312766
3	കല്ലുരുട്ടി സൗത്ത്	ജിജി ജയരാജ്	8086540915
4	കല്ലുരുട്ടി നോർത്ത്	സുനിത മാത്യു	9744865242
5	തോട്ടത്തിൻകടവ്	നസീറ വിളർമാട്ടുമ്മൽ	8111923297
6	തോട്ടത്തിൻകടവ് സൗത്ത്	ഉഷാകുമാരി	7293860085
7	നെല്ലിക്കൊപൊയിൽ	സി.എ.പ്രദീപ്കുമാർ	9048008477
8	നീലേശ്വരം	ബബിത മനോജ്	9947356139
9	മുത്തേരി	റാഷിദ് കുനത്ത്	8592071362
10	തടപ്പറമ്പ്	അനിത ബാബു	9061180858
11	നെടുമങ്ങാട്	സുനിൽ പൊയ്യേരി	9048016471
12	അഗസ്ത്യൻമുഴി	റെനീഷ്	9846353517
13	മുക്കം	ഷജീസ് വായലത്ത്	9037563879
14	കുറ്റിപ്പാല	സുഹറാ വഹാബ്	8547623242
15	മാമ്പറ്റ	ബിന്ദു രാജൻ	8921868043
16	കയ്യിട്ടാപൊയിൽ	അഡ്വ. ചാന്റി	9447244437 9188955276
17	കച്ചേരി	രാജൻ കടുക്കേങ്ങൽ	9745228793
18	കണക്കുപറമ്പ്	മുഹമ്മദ് നസീറ (നസീറ.എ.പി)	9846607677

19	മംഗലശ്ശേരി	ശഫീഖ് മാടായി	9946774712
20	ചേന്ദമംഗലപ്പുര	ബനൂജ വി (മാർട്ടി)	99468211717
21	പുൽപറമ്പ്	ജസീല അസീസ്	9605630607
22	പൊറ്റശ്ശേരി	ലീല പുൽപറമ്പിൽ	9645257499
23	കുറ്റേരിമുക്ക്	രാജേഷ് പൊറ്റശ്ശേരി	9846575045
24	മണാശ്ശേരി ഹൗസ്	ബാബു.കെ	8848703083
25	മണാശ്ശേരി വെസ്റ്റ്	ബിന്ദു.കെ.പി	9544867579
26	കരിയാക്കുളങ്ങര	ഗിരിജ	9845049604
27	കയ്യേരിക്കൽ	മനീഷ ഉള്ളാട്ടിൽ	9645542487
28	വയലക്കര	വളപ്പിൽ ശിവശങ്കരൻ	9847517065
29	മുത്താലം	അബ്ദുൽ അസീസ് വാർപ്പിൽ	9446163438
30	തൂങ്ങുംപുറം	അബ്ദുൽ മുനീർ	8281515205
31	വെണ്ണക്കോട്	അബ്ദുള്ളക്കുട്ടി. വി	9846712021
32	ഇരട്ടക്കുളങ്ങര	അബ്ദുൽ ശരീഫ് (ശരീഫ് വെണ്ണക്കോട്)	9745150151
33	മുണ്ടുപാറ	റഫ് മത്ത്. വി.എം	8943537582
34	പുളപ്പൊയിൽ	ഷബാന	9048175773

- |    |                |                |            |
|----|----------------|----------------|------------|
| 1  | സുപ്രണ്ട്      | സുരേഷ് ബാബു    | 9745702050 |
| 2. | CDS ചെയർപേഴ്സൺ | ധനീഷ.പി        | 9744685942 |
| 3. | ക്വഷി ഓഫീസർ    | ടിൻസി ടോം      | 9497483314 |
| 4. | മുഗ ഡോക്ടർ     | ഡോ.മുദ്ദല റോയ് | 9847257097 |
| 5. | മെഡിക്കൽ ഓഫീസർ |                |            |
|    | അലോപ്പതി       | ഡോ.രൂപ         | 9447950988 |
|    | ആയുർവ്വേദം     | ഡോ.ഷമിക        | 9447638043 |

ഹോമിയോപതി	ഡോ. ബിജി	9947409984
6. പ്രിൻസിപ്പൽ GHSS നിലേശ്വരം	ഹസീല.എം.കെ	9048075308
10. മുൻസിപ്പൽ എഞ്ചിനീയർ	സഫീദ	9656536769
11. സംയോജിത ശിശു വികസന പദ്ധതി സൂപ്പർ വൈസർ	ഫർസാന	9747907601
12. ജനമൈത്രി പോലീസ് പ്രതിനിധി	അസയിൻ	8593815234
13. സാക്ഷരതാപ്രേരക്	സുജന്ത, ജീജ	9947760969, 9645448393
14. SC/പ്രമോട്ടർ	അശ്വതി	9567199027
15. ST/പ്രമോട്ടർ	സന്ധ്യ	9048423433
16. എമർജൻസി റെസ്പോൺസ് ടീം (ERT) എന്റെ മുക്കം, പുൽപ്പറമ്പ് കുട്ടായ്മ കർമ്മ ഓമശ്ശേരി പുൽപ്പറമ്പ് രക്ഷാസേന പുഴയോരം റസിഡന്റ്സ് സേവാദാരതി ടീം കല്ലുരുട്ടി, കടവ് കുട്ടായ്മ തോട്ടത്തിൻ കടവ് അടിയന്തിര സാഹചര്യങ്ങളിൽ മുക്കം നഗരസഭയിലെ മുഴുവൻ ആളുകൾക്കും വിവരം നൽകേണ്ടുന്നതു മുന്നറിയിപ്പ് ടീം ആണ്		

**3.2. അന്വേഷണ - രക്ഷാ പ്രവർത്തന ഒഴിപ്പിക്കൽ ടീം**

ടീം ലീഡറുടെ പേര്	ഫോൺ
എന്റെ മുക്കം അസ്കർ സർക്കാർപറമ്പ്	9946438336
പുൽപ്പറമ്പ് രക്ഷാസേന - ഷബീർ	9645870420
ബ്രസീൽ ചേന്ദമംഗല്ലൂർ - ബർക്കത്തുള്ള	9846258085



**3.7 സന്നദ്ധ സേവകരുടെ പട്ടിക**

വാർഡ്	പേര്	ഫോൺ നമ്പർ
വാർഡ് 1	അവിൽ പി.പി	9744822600
വാർഡ് 2	മുഹമ്മദ് ഷരീഫ്.പി.കെ	9744817104
വാർഡ് 3	ഖാലിദ്.കെ.എം	9048209078
വാർഡ് 4	ഷാജു.ടി.ടി	9447621373
വാർഡ് 5	മോഹനൻ.സി.സി	8547032646
വാർഡ് 6	നൗഫൽ മലശ്ശേരിക്കുന്ന്	8921383836
വാർഡ് 7	സജി	9048307666
വാർഡ് 8	രാജേഷ് മുരട്ടമ്മൽ	9349710816
വാർഡ് 9	രാജേഷ് മുരട്ടമ്മൽ	9349710816

വാർഡ് 10	പ്രഭാകരൻ	9388887118
വാർഡ് 11	മിഥുൻ കിഴക്കേപുരയിൽ	9526803856
വാർഡ് 12	അബ്ദു നാസർ	8075036978
വാർഡ് 13	ജിഷ്ണു പ്രദീപ്	8086268333
വാർഡ് 14	ബാബു.കെ	9447392500
വാർഡ് 15	മോഹനൻ.ടി.സി	9447847751
വാർഡ് 16	പ്രഭാകരൻ.ടി.ടി	9746876660
വാർഡ് 17	അൻവർ പൂക്കോട്ടിൽ	9995426408
വാർഡ് 18	സക്കീർ.എ	9747158855
വാർഡ് 19	അഷ്റഫ്.ടി.കെ	9946438246
വാർഡ് 20	സുരേഷ് ബാബു	9946288717
വാർഡ് 21	സൈഫുദ്ദീൻ.എൻ	9744599333
വാർഡ് 22	അക്ഷയ് പനങ്ങോട്ടുമ്മൽ	8086812766
വാർഡ് 23	ശ്രീജിത്ത് കാഞ്ഞിരപ്പുറത്ത്	97444427092
വാർഡ് 24	റെനീൽരാജ്	7907543640
വാർഡ് 25	രുപേഷ്	9745074899
വാർഡ് 26	ചന്ദ്രൻ.എം.കെ	9447544814
വാർഡ് 27	മനോജ്	9746535691
വാർഡ് 28	അസൈൻ പൊയിലിൽ	9497603007
വാർഡ് 29	സുനീഷ്	9048304999
വാർഡ് 30	സാജൻ	8606270329
വാർഡ് 31	വിജയൻ.പി.പി	9497963140
വാർഡ് 32	യാസിർ.എം.കെ	9846910368
വാർഡ് 33	സുബ്രഹ്മണ്യൻ	9562520030

**3.7 അടിയന്തര സാഹചര്യങ്ങളിൽ ബന്ധപ്പെടേണ്ട സ്ഥാപനങ്ങൾ ചുരുക്കലക്കാർ**

Po

Fire Force

9747606218

Disaster Manager  
Collector

9895424516  
0495 2371450

പട്ടിക 3.3

**മുന്നറിയിപ്പ് ടീം**

മുന്നറിയിപ്പ് ടീമിൽ ഉൾപ്പെടുത്തിയിരിക്കുന്നത് വാർഡ് മെമ്പർമാരെയും വാർഡിലെ എല്ലാ പ്രദേശത്തെപറ്റിയും ധാരണയുള്ളതുമായ ആളുകളെയാണ്. ദുരന്ത സാധ്യത മനസ്സിലാക്കി ദുരന്തത്തിന്റെ തീവ്രത അറിഞ്ഞുകൊണ്ട് മുന്നറിയിപ്പുകൾ നൽകുന്നതിന് വേണ്ട നടപടികൾ സ്വീകരിക്കുവാൻ അംഗങ്ങൾക്കു സാധിക്കും. മറ്റൊരു നിർദ്ദേശത്തിനുവേണ്ടി കാത്തു നിൽക്കാതെ ഏറ്റവും വേഗത്തിൽ തീരുമാനങ്ങളെടുത്ത് നടപ്പിലാക്കാൻ ഈ ടീം പ്രാപ്തമായിരിക്കും.

ഡിവിഷൻ ക്രമ നമ്പർ	പേരും പൂർണ്ണ മേൽവിലാസവും	ലിംഗം	വയസ്സ്	ഫോൺ നമ്പർ
1	ഭവന വിനോദ്	സ്ത്രീ	...	9645489644
	വിനോദ്കുമാർ	പു	48	9947227001
2.	അനീഫ് മുഹമ്മദ്	പു	.....	7293312766
	ഐ.പി.ഉമ്മർ	പു	41	9745921477
3.	ജിജി ജയരാജ്	സ്ത്രീ	.....	8086540915
4.	സുനിത മാത്യു	സ്ത്രീ	.....	9744865242
	അബ്ദു സലാം.സി.കെ	പു	72	9961455077
5	നസീറ വിളർമാട്ടുമ്മൽ	സ്ത്രീ	32	8111923297
	സാലി സിബി	സ്ത്രീ	31	9048005544
6	ഉഷാകുമാരി	സ്ത്രീ	.....	7293860085
7	സി.എ.പ്രദീപ്കുമാർ	പു	....	9048008477
	വത്സൻ തുമ്പോണ	പു	63	9446484045
8	ബബിത മനോജ്	സ്ത്രീ	....	9947356139

9	റാഷിദ് കുനത്ത്	പു	...	8592071362
	വിഷ്ണു	പു	32	9745591304
10	അനിത ബാബു	സ്ത്രീ	....	9061180658
	പ്രമോദ് തടപ്പറമ്പിൽ	പു	39	8086913058
11	സുനിൽ പൊയ്യേരി	പു	....	9048016471
	ശിവശങ്കരൻ തുവ്വക്കണ്ടി	പു	50	9847765518
	വാസുദേവൻ കണ്ണാരി	പു	65	9497057071
12	നൈഷ്	പു	....	9846353517
	ചന്ദ്രൻ പരതയിൽ	പു	57	9446452027
13	ഷജീസ് വായലത്ത്	പു		9037563879
14	സുഹറ വഹാബ്	സ്ത്രീ		8547623242
	ഉണ്ണി നാരായണൻ	പു	71	9048155891
15	ബിനു രാജൻ	സ്ത്രീ		8921968043
	ദാസ്കരൻ കരണങ്ങാട്ട്	പു	65	9446828528
16	അഡ്വ.ചാൻനി	സ്ത്രീ		9447244437 9188955276
	ഷാജി പൊയ്യേരി	പു	48	9947357883
17	രാജൻ കടുക്കുണ്ടൽ	പു		9745228793
	സാമി.ഒ.കെ	പു	52	9446663835
18	മുഹമ്മദ് നസീം (നസീം.എ.പി)	പു		9846607677
	ബന മാസ്റ്റർ	പു	48	9745669904
19	ശഫീഖ് മാടായി	പു		9946884712
	അൻവർ.ഇ.കെ മുബാറക് മൻസിൽ	പു	38	9946667107

20	ബനൂജ വി (മാർട്ടി)	സ്ത്രീ		9946821717
	ഇംതിയാസ്	പു	44	9539662588
21	ജസീല അസീസ്	സ്ത്രീ		9605630607
	മുഹമ്മദ് അമ്പലത്തിങ്ങൽ	പു	45	9846166660
22	ലീല പുൽപറമ്പിൽ	സ്ത്രീ		9645257499
	ശിവദാസൻ കൊരങ്ങാപ്പറമ്പിൽ	പു	53	9497647205
23	രാജേഷ് പൊറ്റശ്ശേരി	പു		9846575045
	സൈമൺ ടി.സി	പു	55	
24	ബാബു.കെ	പു		8848703063
25	ബിന്ദു.കെ.പി	സ്ത്രീ		9544867579
26.	ഗിരിജ	സ്ത്രീ		9645049604
27	മനീഷ ഉള്ളാട്ടിൽ	സ്ത്രീ		9645542487
28	വളപ്പിൽ ശിവശങ്കരൻ	പു		9847517065
29	അബ്ദുൽ അസീസ് വാർപ്പിൽ	പു		9446163438
	സുനീഷ് മംഗലശ്ശേരി	പു	33	9048304999
30	അബ്ദുൽ മുനീർ	പു		8281515205
31	അബ്ദുള്ളക്കുട്ടി. വി	പു		9846712012
32	അബ്ദുൽ ശരീഫ് (ശരീഫ് വെണ്ണക്കോട്)	പു		9745150151
33	റഹ്മത്ത്. വി.എം	സ്ത്രീ		8943537582
34	ഷബാന	സ്ത്രീ		9048175773



പട്ടിക 3.4

**അന്വേഷണ - രക്ഷാ പ്രവർത്തന - ഒഴിപ്പിക്കൽ ടീം**

കഴിഞ്ഞ പ്രളയകാലത്ത് ആളുകളുടെ ജീവൻ സുരക്ഷിതമാക്കിക്കൊണ്ട് തങ്ങളുടെ കഴിവ് തെളിയിച്ചതും അതിന് മേൽനോട്ടം വഹിച്ച് മുന്നിൽ നിന്ന് പ്രവർത്തിച്ച വ്യക്തികളുടെ പേരുകളാണ് ഈ ടീമിലേക്ക് നിർദ്ദേശിക്കപ്പെട്ടിട്ടുള്ളത്. ദുരന്ത സാഹചര്യത്തിലും ദുരന്തത്തിനുശേഷമുള്ള നാളുകളിലും വിവിധ ഇടങ്ങളിൽ നടത്തുന്ന രക്ഷാ പ്രവർത്തനം.

ഡിവിഷൻ ക്രമ നമ്പർ	പേരും പൂർണ്ണ മേൽവിലാസവും	ലിംഗം	വയസ്സ്	ഫോൺ നമ്പർ
4	ടാർസൺ ജോസ്	പു	58	9605707060
	ആഷിക് നാരിക്കോട്ട്	പു	22	7025248853
	മനോജ് പൂക്കളക്കണ്ടി	പു	35	8075727294
	അബ്ദു സലാം.സി.കെ	പു	72	9961455077
	മുസ്തഫ വീട്ടി	പു	42	9387015053
5	രാജൻ.ഇ.കെ	പു		9048704138
	ബിബിൻ സുഖ്ദേവ്	പു	28	9961389030
	അരുൺ.സി.എസ്	പു		6238608143
	റിയാസ് തയ്റൂ പാലി	പു		9526302360
	ശാന്ത ചന്ദ്രത്തിൽ	സ്ത്രീ		9747004362
	രമേശൻ പൊയിലിൽ	പു		8606301995
6	മനോജ് മേലച്ചാലിൽ	പു	40	9745157365
	ബാബുരാജൻ മേത്തല കുനത്ത	പു	45	9208782823
	നൗഫൽ മല്ലശ്ശേരിക്കുന്ന്	പു	32	8921383836
	ഷിബിൻ എടക്കോട്ട്	പു	30	9539517378

	അജേഷ് കല്ലിടുമ്പിൽ	പു	30	9745073212
	അസീസ് കാപ്പാടൻ	പു	44	9747360733
7	കെ.ടി.ബിനു കിഴക്കെ തൊടിക	പു	44	9961654789
	വത്സൻ തുമ്പോണ	പു	63	9446484045
	ദിനേശൻ ചെമ്പോളിൽ	പു	49	9496758384
	രവീന്ദ്രൻ പൂക്കച്ചാലിൽ	പു	55	9633113655
	സജേഷ് കരിമ്പിൽ, സുനീഷ്	പു	34	9048003633,
8	അരുൺ ദാസ് കുഴോട്ട്	പു	19	8086244727
	ഹരിലാൽ പറമ്പത്ത്	പു	19	9745569486
	പ്രവീൺ മുരട്ടമ്മൽ	പു	19	7592948797
	ബിജു.വി.പി	പു	38	9947040953
	വേണുഗോപാലൻ	പു	50	9947040953
9	ഇട്ടാരക്കോട് സുനിൽകുമാർ	പു	47	9745817366
	മുത്തേരി ബാലകൃഷ്ണൻ.എം	പു	63	9495564292
	മുത്തേരി പ്രേമൻ.എം	പു	55	9495838622
	ഇട്ടാരം കോട് ബേബി കൃഷ്ണ	സ്ത്രീ	43	8086710277
	കുന്നത്ത് മല നിഷാദ്.കെ.എം	പു	38	9526550028
10	ജിന ചന്ദ്രൻ പരതയിൽ	പു	57	9446452027
	പ്രകാശൻ തറോം	പു	60	9495681782
	റയ്നിഷ് ഇടവനകുന്നത്ത്	പു	35	9745003517

	സുധാകരൻ കഷടച്ചാലിൽ	പു	58	9744536311
	അബ്ദുൾ നാസർ യു.പി	പു	52	8075036978
13	അജിത്. ടാടമണ്ണിൽ	പു	43	9846715522
	പ്രേമരാജൻ, തറോംകണ്ടി	പു	40	9846806126
	സനൂജ്.ടി.കെ, തറോംകണ്ടി	പു	36	9747020220
	ഷൈജു ചുള്ളിയോട്ടിൽ	പു	30	9946338265
14	അനൂപ് മഠത്തിൽ	പു	39	9539697539
	അജയ്.ടി.എ	പു	30	
	ഉണ്ണിനാരായണൻ	പു	71	9048155891
	ബാബു.കെ.വെള്ളാരംകുന്നത്ത്	പു	42	9447395200
	ജയപ്രസാദ് - കാവുള്ള കണ്ടി	പു	35	9746505144
	സജി ചിത്ര കുറ്റിപ്പാല	പു	40	9744098007
15	ദാസ്കരൻ കരണങ്ങോട്ട്	പു	65	9446828528
	വിശ്വനാഥൻ തച്ചോട്ടിൽ	പു		9037371950
	പ്രകാശൻ.സി.എം	പു		9447540230
	നാസർ ദംഗിപുരം	പു		9446121353
	രജിത.കെ.ആർ	സ്ത്രീ		9387829653
17	അൻവർ പൂക്കോട്ടിൽ	പു	38	9995426408
	സാമി.ഒ.കെ	പു	52	9446663835
	ശശികുമാർ, മഠത്തിൽ	പു	47	9447948951
	ജയരാജൻ.കെ, കാഞ്ഞിരച്ചോട്ടിൽ	പു	58	9745788306

	ലസിത.പി കുറ്റിപ്പായി	സ്ത്രീ	50	8281581380
18	ബാലകൃഷ്ണൻ കുറുനുമ്മൽ	പു	67	9645865456
	ഉബൈദ്.കെ.	പു	40	9526817161
	മുഹമ്മദലി മണയംപുറം	പു	38	9539080992
	ദിൽവഷ്.ടി.പി	പു	21	9656443808
	സാജിദ്.കെ.ടി	പു	48	9745669904
19	അഷ്റഫ്.ടി.കെ	പു	49	9946438246
	അബ്ദുല്ല.പി.പി, പോത്തനംപുറത്ത്	പു	63	9645654750
	അൻവർ.ഇ.കെ, മുബാറക് മൻസിൽ	പു	38	9946667107
	വത്സൻ.ടി.പി., തയറ്റൂർപാലി	പു	51	9539494971
	സുധീർ മാടാമ്പൊയിൽ	പു	43	9946028464
20	മൊയ്തീൻ അക്കരേടത്തിൽ	പു	52	
	സെയ്ഫുദ്ദീൻ കടമ്പള്ളി	പു	47	
	മുഹമ്മദ് കുട്ടി മേൽവീട്ടിൽ	പു	59	
	അബ്ദു റഹീമാൻ എടോളിമുക്ക്	പു	56	
	ഇംതിയാസ്	പു	45	9539662588
21	മുഹമ്മദ് .എ	പു	45	9846166660
	അബീബ്.സി.ടി	പു	45	9544110099
	തുഫൈൻ	പു	40	9947291452
	റമീസ് ബീരാൻ	പു	30	9645120575
	ജനാർദ്ദനൻ.വി	പു	62	9446668656

22	ശിവദാസൻ	പു	53	9497647205
	സിറാജുദ്ദീൻ കാരാട്ടുമാൽ	പു	38	8111817748
	സുബിജ	സ്ത്രീ	33	9400491593
	രാഹുൽ ശിവപുരി	പു	23	7012581706
	അക്ഷയ് പനങ്ങോട്ടുമാൽ	പു	30	8086812766
23	സൈമൺ.ടി.സി	പു	55	9446647167
	ബാബു നെല്ലൂളി	പു	46	9656767669
	ബാബു	പു	45	9745335257
	സുനീഷ് ബാബു	പു	40	9847197464
	ശ്രീജിത്ത് കാഞ്ഞിരപ്പുറത്ത്	പു	32	9744427092
29	സുനീഷ് മംഗലങ്ങേരി	പു	33	9048304999
	ഷരീഫ് വള്ളിയേകൽ	പു	32	9846606430
	ഹനീഫ കൊല്ലരുതൊടിക	പു	34	9846059066
	കൊത്തംപറമ്പ് ഷെബിൻ	പു	22	7510996455
	സന്തോഷ്	49		9946375062

**പുൽപ്പറമ്പ് രക്ഷാസേന (പുൽപ്പറമ്പ്)**

ഷബീർ	-	9645870470
സുരേഷ്	-	9946821916
റഷീദ്	-	9846172581
അദീപ്	-	9544110099

**ഉപകരണങ്ങൾ**

കയറുകൾ  
 സ്ഫ്രെച്ചർ  
 ഓക്സിജൻ സിലിണ്ടർ  
 നീന്തൽ ഉപകരണങ്ങൾ  
 കയറുകൾ

**ക്ഷേമ ടീം**

- ബാബു വെള്ളാരംകുന്നത്ത് - 9447392560
- ജയപ്രസാദ് - 9744505144
- അജു - 9946072155
- അനിൽ.കെ.കെ - 9745287575
- സജി.കെ.കെ - 9744098007
- അജീഷ് വയലത്ത് - 9037563879
- കിട്ടുണ്ണി സി.എച്ച്.സി - 9946338265

**ഫൈനോസ് പൊറ്റുശ്ശേരി**

- നിഷാദ് - 9656644131
- തൗഫിർ - 9946228183
- ഷമീർ - 9562989823
- അവിലേഷ് - 9947509401



### 3.2.3. ഷെൽട്ടർ മാനേജ്മെന്റ് ടീം

പട്ടിക 3.5

	ടീം ലിഡറുടെ പേര്	ഫോൺ നമ്പർ
തോട്ടത്തിൻ കടവ് തൊഴിൽ പരിശീലന കേന്ദ്രം	സി.എ പ്രദീപ്കുമാർ	9048008477
	ബാബു രാജൻ	92077823
	ഉഷാകുമാരി	7293860085
മുത്തേരി GUPS	HM - സത്താർ	9048454372
	PTA പ്രസിഡന്റ്	7012154415
	എ. കല്യാണിക്കുട്ടി	9446831071
പള്ളോട്ടി സ്കൂൾ	ശിവശങ്കരൻ	9847517065
	പ്രിൻസിപ്പൽ	0495 2296677
	PTA - പ്രസിഡന്റ്	
GUPS ചേന്ദമംഗല്ലൂർ	ഗഫൂർ മാഷ്	9745618862
	HM : വാസു.കെ	8547593545
	PTA പ്രസിഡന്റ്	
GUPS മണാശ്ശേരി	രജനി കുൺസിലർ	9562853315
	HM : ബബീഷ	9447897990
	PTA രാജഗോപാലൻ	
MAMO കോളേജ്	ബിജുന	9495721091
	പ്രിൻസിപ്പാൾ	0495 2297319
	PTA പ്രസിഡന്റ് :	
ഓർഫനേജ് HSS	പ്രജിത പ്രദീപ് കുൺസിലർ	9656295092
	മുഹമ്മദ് സലീം പ്രിൻസിപ്പൽ	0495 2297319
	PTA പ്രസിഡന്റ്	



**3.2.4 ബേസിക് ലൈഫ് സപ്പോർട്ട് ടീം**

ഡോ. രൂപ	9447950988
ഡോ. നാണു	0495 - 2297205
ഡോ. മജീദ്	9946461513
ഡോ.സുരേഷ് ബാബു	9447053008
ഡോ.ഷാജി	9447385449
ഡോ. ഇ.കെ.ജയകുമാർ	9447232900
ഡോ. അശോക്കുമാർ	9447346829
ഡോ.മനോജ്	9946417424
ഡോ.നീനാകുമാർ (Vet)	8281524470
ഡോ. ഗോപാലകൃഷ്ണൻ	9447633043
ഡോ. അയമ്മതു കുട്ടി	0495-2297022
ഡോ.നിവിൽ	0495- 2299924
ഡോ.ഗോകുലൻ	9645340002
ഡോ.പ്രവീൺകുമാർ	9447896218
ഡോ.രാജു	9447330002
ഡോ.സമീഹ	9846264080
ഡോ. ബാലകൃഷ്ണൻ	9446424165

**അധ്യായം - 4**

**മുന്നോടുകൾ, ലഘൂകരണപ്രവർത്തനങ്ങൾ, സാമൂഹ്യശാക്തീകരണനടപടികൾ**

ഭാവിയിലുണ്ടായേക്കാവുന്ന ദുരന്തങ്ങളെ പ്രതിരോധിക്കാനുള്ള മുന്നോടുകൾ, ലഘൂകരണപ്രവർത്തനങ്ങളും സാമൂഹ്യശാക്തീകരണനടപടികളുമാണ് ഈ അധ്യായത്തിൽ പ്രതിപാദിക്കുന്നത്.

മുന്നോടുകൾ, ലഘൂകരണപ്രവർത്തനങ്ങളുടെ ഭാഗമായി ദുരന്തസാധ്യത ഏറെയുള്ള വാർഡുകളും ഇവിടേക്ക് എത്തിച്ചേരാനുള്ള വഴികളും ഇവിടേക്കുള്ള നീരോഴുക്ക്/ഗതാഗതം സുഗമമാക്കാനുള്ള നടപടികൾ എങ്ങനെ ജൈവസാങ്കേതിക വിദ്യ ഉപയോഗിച്ച് പ്രവർത്തനങ്ങൾ ചെയ്യുന്നതും ചേർത്തിയിട്ടുണ്ട്. അതോടൊപ്പം ജലസ്രോതസ്സുകളുടെയും ജലാശയങ്ങളുടെയും പരിപാലനവും നവീകരണസ്വഭാവം കണ്ടെത്തി ചേർത്തിട്ടുണ്ട്.

ദുരന്തം നേരിടുന്ന പ്രദേശത്തെ മണ്ണും, ജലവും, തോടുകളും എല്ലാം സംരക്ഷിക്കുക എന്നതാണ് ദുരന്തലഘൂകരണ പ്രവർത്തനങ്ങളുടെ ഉദ്ദേശ്യം ഇങ്ങനെയുള്ള പ്രവർത്തനങ്ങളിൽ പ്രദേശവാസികളെ പ്രതിരോധപ്രവർത്തനങ്ങളിൽ പരമാവധി ഉൾപ്പെടുത്തേണ്ടതാണ്.

സാമൂഹ്യശാക്തീകരണത്തിന് മുന്നോടിയായി സാമൂഹ്യബോധവൽക്കരണവും ജനകീയപ്രതിരോധം വളർത്തലും പരിശീലനവുമാണ് ഉൾപ്പെടുത്തിയിരിക്കുന്നത്.

ഇതിന്റെ ഭാഗമായി സാമൂഹ്യ-സാംസ്കാരിക-സമ്പന്ന-രാഷ്ട്രീയസംഘടനകൾ പാടശേഖരസമിതികൾ, കുടുംബശ്രീ അയൽക്കൂട്ടങ്ങൾ എന്നിങ്ങനെയുള്ള സംഘടനകളെ ഉൾപ്പെടുത്തേണ്ടതുണ്ട്.

**4.1 എ**

ദുരന്തം സംഭവിക്കുന്നതിന് മുൻപ് മുൻകരുതൽ എന്ന നിലയിൽ അറിഞ്ഞിരിക്കേണ്ട വിവരങ്ങളാണ് പട്ടികപ്പെടുത്തിയിരിക്കുന്നത്. ദുരന്ത സാധ്യതാ വാർഡുകൾ, എത്തിച്ചേരാനുള്ള വഴികൾ അനിവാര്യമായ ഇടപെടലുകൾ, ദുരന്തബാധിതരെ എത്തിക്കേണ്ട ക്യാമ്പുകൾ മറ്റു നിർദ്ദേശങ്ങൾ തുടങ്ങിയവയുടെ സൂചനകൾ രക്ഷാപ്രവർത്തനങ്ങളെ എളുപ്പമാക്കും.

**മുന്നൊരുക്ക (പ്രവർത്തനങ്ങൾ  
(വെള്ളപ്പൊക്ക ദുരന്ത സാധ്യത)**

ദുരന്ത സാധ്യത വാർഡുകൾ	ദുരന്തബാധിത പ്രദേശത്ത് എത്തിച്ചേരാനുള്ള വഴി	ദുരന്തബാധിത പ്രദേശത്തിന്റെ അതിരുകൾ	ദുരന്തപ്രദേശത്തെ പാലങ്ങൾ, കലുക്കുകൾ	സുരക്ഷിതമായ അല്ലാത്തവ	അനിവാര്യമായ ഇടപെടൽ	ദുരന്ത ബാധിതരെ എത്തിക്കേണ്ട ക്യാമ്പുകൾ	സൗകര്യങ്ങൾ വർദ്ധിപ്പിക്കാനുള്ള നിർദ്ദേശങ്ങൾ
4,5,6	ഓമശ്ശേരി തിരുവമ്പാടി റോഡ് തോട്ടത്തിൻ കടവിൽ നിന്ന് ഇടത്തോട്ട്, പച്ചക്കാട് - വലത്തോട്ടു തിരിഞ്ഞാൽ നെല്ലിക്കാപ്പൊയിൽ	ഇരുവഞ്ഞിപ്പുഴ, ഓമശ്ശേരി, കോടഞ്ചേരി പഞ്ചായത്തുകൾ	ഉയർപ്പിൽ - കലുക്ക്	അല്ല	കലുക്ക് ഉയരം കുട്ടണം റോഡ് ഉയർത്തണം	മദ്രസ്സു തോട്ടത്തിൻ കടവ് ശുചി മുറി വർദ്ധിപ്പിക്കണം തൊഴിൽ പരിശീലന കേന്ദ്രം	സൗകര്യങ്ങൾ വർദ്ധിപ്പിക്കാനുള്ള നിർദ്ദേശങ്ങൾ
7,8	മുത്തേരി - കല്ലുരുട്ടി റോഡ്	ഇരുവഞ്ഞിപ്പുഴ, 8,9, 33 ഡിവിഷൻ	കാഞ്ഞിരമുഴി വയലിനു സമീപത്തെ പാലം	സുരക്ഷിതം	പാലം പൊക്കം കുട്ടണം	മുത്തേരി GUP സ്കൂൾ	ശുചിമുറി, കുളിമുറി എണ്ണം കുട്ടണം, മുറ്റം ഇന്റർ ലോക്കിംഗ്
10,12,13	താമരശ്ശേരി - മുക്കം റോഡ് കോഴിക്കോട് - മുക്കം റോഡ്	ഇരുവഞ്ഞിപ്പുഴ, 8,9, 33 ഡിവിഷൻ	അഗസ്ത്യൻ മുഴിപാലം, സെന്റ് ജോസഫ് കലുക്ക്	സുരക്ഷിതം	കലുക്ക് നിർമ്മിക്കണം	പള്ളോട്ടി സ്കൂൾ മുക്കം HS	കുളിമുറി എണ്ണം കുട്ടണം
14	DO	മൂന്നുവശവും ഇരുവഞ്ഞിപ്പുഴ, ചെറുപുഴ	കാരശ്ശേരി ബാങ്കിനു മുന്നിൽ കലുക്ക് മുക്കം പാലം	സുരക്ഷിതമായ	ഉയരം കുട്ടി നിർമ്മിക്കണം	ഓർഫനേജ് HSS	കുളിമുറി
15, 17	വെസ്റ്റ് മാമ്പറ്റ - കയ്യിട്ടാപൊയിൽ Rd മുക്കം - കയ്യിട്ടാപൊയിൽ മുക്കം - കച്ചേരി റോഡ്	ഇരുവഞ്ഞി 12, 14, 13, 18 വാർഡുകൾ	17 ൽ കച്ചേരി	അല്ല	ഉയർത്തി പണിയണം	കച്ചേരി LPS	ശുചിമുറി, കുളിമുറി, വൈദ്യുതി വൽക്കരണം

18, 19	മുക്കം - ചേന്ദമംഗലൂർ റോഡ് കൊടിയത്തൂർ - ചേന്ദമംഗലൂർ Rd	ഇരുവഞ്ഞി	കച്ചേരി, കലുകു	അതെ	ഉയരം വർദ്ധിപ്പിക്കണം	ചേന്ദമംഗലൂർ UPS ആറ്റുപുറം മന്ദിരം	കുളിമുറി
20, 21, 22	കുന്ദമംഗലം - മുക്കം റോഡ് മണാശ്ശേരി - ചേന്ദമംഗലൂർ Rd	ഇരുവഞ്ഞി ചാത്തമംഗലം പഞ്ചായത്ത്	പൊറ്റശ്ശേരി, പുൽപ്പറമ്പ്	അല്ല	റോഡും, കലുകുറും ഉയരം കുട്ടി നിർമ്മിക്കണം	MAMO കോളേജ് ചേന്ദമംഗലൂർ HSS സ്നേഹാഞ്ജലി ഓഡിറ്റോറിയം, സൂന്നി മന്ദിരം	കുളിമുറി

ആളുകളെ ഒഴിപ്പിക്കുന്നതിനും സുരക്ഷിത കേന്ദ്രങ്ങളിലെത്തിക്കുന്നതിനും, എല്ലാ കേന്ദ്രങ്ങളിലും ചെറുതോണി, ഫൈബർ ബോട്ട്, ബോട്ട് എന്നിവ വേണം. സ്രോതസ് : ആസൂത്രണ രേഖ

**പട്ടിക .4.2**

**മുന്നൊരുക്ക പ്രവർത്തനങ്ങൾ (ഉദാഹരണം 2)**

ദുരന്ത സാധ്യതാ പ്രദേശങ്ങളിലെ ജലസ്രോതസ്സുകളുടെയും ജലാശയങ്ങളുടെയും പരിപാലന വിവരങ്ങളാണ് ഈ പട്ടിക. നവീകരണ പ്രവർത്തനങ്ങൾ നടത്തിയാൽ വരൾച്ചയെ പ്രതിരോധിക്കാവുന്നതാണ്

വരൾച്ച - ദുരന്ത സാധ്യത - ജലസ്രോതസ്സുകളുടെയും, ജലാശയങ്ങളുടെയും പരിപാലനം

നവീകരണത്തിന്റെ സ്വഭാവം						
ദുരന്ത സാധ്യത വാർഡുകൾ	നവീകരണം ആവശ്യമുള്ള ജലാശയങ്ങൾ	ചളികോരി വൃത്തിയാക്കൽ	തടസ്സം നീക്കലും ശുചീകരണവും	ആഴം കുട്ടാൻ	തീര സംരക്ഷണം	മഴക്കൊയ്ത്ത്
5 മുതൽ 23 വരെ	ഇരുതുള്ളി, ഇരുവഴിഞ്ഞി		വെസ്റ്റ് പൈപ്പ് പാലം ഒഴിവാക്കൽ, മണൽതിട്ട ഒഴിവാക്കൽ	മണൽതിട്ടയും, എക്കൽമണ്ണും ഒഴിവാക്കൽ	ഇരുതുള്ളി ഇരുവഴിഞ്ഞി പുഴയോര സംരക്ഷണം, മുളകാട് വെച്ചു പിടിപ്പിക്കൽ സംരക്ഷണം	
വരൾച്ച	ജലാശയങ്ങൾ 1- പാറക്കുളം 14- പൊതുകിണർ	✓ ✓ ✓		✓ ✓ മോട്ടോർ സ്ഥാപിക്കണം		മഴക്കൊയ്ത്ത് എല്ലാ കിണറുകളും

പട്ടിക .4.3

**മുന്നൊരുക്ക പ്രവർത്തനങ്ങൾ (ഉദാഹരണം 3)**

ദുരിതാശ്വാസ ക്യാമ്പുകളിലെ ഭൗതിക സാഹചര്യം വർദ്ധിപ്പിക്കുന്നതിനെക്കുറിച്ചാണ് ഇവിടെ പ്രതിപാദിക്കുന്നത്

ക്യാമ്പുകൾ	വാർഡ് നമ്പർ	നവീകരണത്തിന്റെ സ്വഭാവം						
		അറ്റകുറ്റ പണി	വൈദ്യുതീകരണം	കുടിവെള്ളം	പാചകപ്പുര ഭക്ഷണശാല	ശുചി മുറികൾ	കുളി മുറികൾ	വഴി സുഗമമാക്കൽ
തോട്ടത്തിൻ കടവ് മദ്രസ	5			സ്റ്റോറേജ് ടാങ്ക് പൈപ്പ്	ഇല്ല	കുറവ്	ഇല്ല	ആവശ്യമില്ല
തൊഴിൽ പരിശീലന കേന്ദ്രം	6			ടാങ്ക്	ഇല്ല	കുറവ്	ഇല്ല	വഴിസുഗമമാക്കണം
മുത്തേരി GUPS	7			ജലസംഭരണി ടാങ്ക്	ആവശ്യമില്ല	കുറവ്	ഇല്ല	ആവശ്യമില്ല
പള്ളോട്ടി HS	10	ആവശ്യമില്ല	ആവശ്യമില്ല	ആവശ്യമില്ല		കുറവ്		ആവശ്യമില്ല
മുക്കം HS	13	ആവശ്യമില്ല	ആവശ്യമില്ല	ജലസംഭരണി ടാങ്ക്	ഇല്ല		ഇല്ല	കുറ്റിപ്പാല - അഗസ്ത്യൻമുഴി Rd അറ്റകുറ്റ പണി വേണം PC-HS റോഡ് വീതി കൂട്ടണം
ഓർഫനേജ് HSS	14	ആവശ്യമില്ല					ഇല്ല	
കച്ചേരി ALPS	17	ആവശ്യമില്ല	ആവശ്യമില്ല	ടാങ്ക്, ടാങ്ക്	ഇല്ല	കുറവ് ആധുനിക വൽക്കരണം	ഇല്ല	ആവശ്യമില്ല
ചേന്ദമംഗല്ലൂർ UPS	20						ഇല്ല	ആവശ്യമില്ല
ആറ്റുപുറം മദ്രസ	18			ടാങ്ക്, ടാങ്ക്	ഇല്ല	കുറവ്	ഇല്ല	ആവശ്യമില്ല
MAMO കോളേജ്	23						കുറവ്	ആവശ്യമില്ല
ചേന്ദമംഗല്ലൂർ HSS	20						കുറവ്	ആവശ്യമില്ല
സ്നേഹാഞ്ജലി ഓഡിറ്റോറിയം	22				ഇല്ല	കുറവ്	ഇല്ല	ആവശ്യമില്ല
സുന്നി മദ്രസ	21				ഇല്ല	കുറവ്	ഇല്ല	ആവശ്യമില്ല



## 4.2 ദുരന്തലഘുകരണപ്രവർത്തനങ്ങൾ

ദുരന്തബാധിത പ്രദേശങ്ങളിലെ മണ്ണും ജലവും സ്വഭാവിക അതിരുകളുടെ പ്രകൃതിസമ്പത്തുകളും സംരക്ഷിക്കുക എന്നതാണ് ദുരന്ത ലഘുകരണ പ്രവർത്തനങ്ങളിൽ പ്രധാനമായിട്ടുള്ളത്. തോടുകളും പുഴകളും അടക്കം വ്യാപകമായ കയ്യേറ്റങ്ങൾക്ക് വിധേയമായിട്ടുണ്ട്. പുതിയ ഗതാഗതമാർഗ്ഗങ്ങൾ പ്രധാനമായും റോഡുകളുടെ നിർമ്മാണം തണ്ണീർത്തടങ്ങൾ മണ്ണിട്ടുമുടുന്നതിനും ജലനിർഗമനം തടസപ്പെടുന്നതിനും ഇടയായിട്ടുണ്ട്. തോടുകളുടെയും നദികളുടെയും തീരപ്രദേശങ്ങളിലുള്ള നിർമ്മാണപ്രവർത്തനങ്ങൾ വൻതോതിലുള്ള കയ്യേറ്റങ്ങൾക്ക് ഇടയായിട്ടുണ്ട് റിസോർട്ടുകളും ഹോട്ടലുകളും പോലുള്ള സ്ഥാപനങ്ങളുടെ നിർമ്മാണം സമീപത്തുള്ള പൊതുസ്ഥലങ്ങൾ കയ്യേറുന്നതിനും സ്വന്തം വസ്തുക്കൾപോലെ ഉപയോഗിക്കുന്നതിനും കാരണമായിട്ടുണ്ട്. കാലാവസ്ഥാവ്യതിയാനവും കാലഗണനയില്ലാത്ത കാലവർഷവും വേനലുകളും ദുരന്തങ്ങളുടെ തീവ്രത വർദ്ധിപ്പിക്കുന്നതിന് ഇടയായിട്ടുണ്ട്. നമ്മുടെ മണ്ണിനെയും പ്രകൃതിയേയും വെള്ളത്തേയും കാണാതെ നടത്തുന്ന പ്രവർത്തനങ്ങൾക്ക് നാം കനത്ത വില നൽകേണ്ടിവരും.

### 4.2.1 ജലസംരക്ഷണപ്രവർത്തനങ്ങൾ

പ്രകൃതിദത്ത തണ്ണീർത്തടങ്ങളായ വയലുകളുടെപാരിസ്ഥിതിക പ്രസക്തി വർദ്ധിച്ചുവരികയാണ്. പാടങ്ങൾ നികത്തുകവഴി ഉൽപാദനത്തേയും ദക്ഷ്യസുരക്ഷയേയും ദുഗർഭജലത്തേയും സാരമായി ബാധിക്കുന്നു. കാലാവസ്ഥാവ്യതിയാനം വരുത്തിവെക്കുന്ന വരൾച്ചയും വെള്ളപ്പൊക്കവും വലിയ ഭീഷണി സൃഷ്ടിക്കുന്നു. കഴിഞ്ഞ 3 ദശാബ്ദ കാലത്തിനിടക്ക് നഗരസഭാപ്രദേശത്തെ 80% നെൽ വയലുകളും നികത്തപ്പെടുകയോ വകമാറ്റപ്പെടുകയോ ചെയ്തിരിക്കുന്നു.

റോഡുകളും കുളങ്ങളും ചെളിയെടുത്തുമാറ്റി ആഴംകൂട്ടി സംരക്ഷിക്കുക. ആവശ്യമായ സ്ഥലങ്ങളിൽ നീരൊഴുക്കുള്ള തോടുകളിലും നദികളിലും താൽക്കാലിക തടയണകൾ നിർമ്മിച്ച് ജലം സംഭരിക്കുക. കിണറുകൾ വ്യപകമായി റീചാർജ്ജ് ചെയ്ത് മഴവെള്ളം സംഭരിക്കുക. കാർഷികമേഖലയിൽ മഴക്കുഴികൾ, വരമ്പുകൾ എന്നിവ നിർമ്മിച്ച് കാലവർഷത്തിൽ മണ്ണും ജലവും സംരക്ഷിക്കുക.

### 4.2.2 ജലാശയപുനരുജ്ജീവന പ്രവർത്തനങ്ങൾ

നഗരപ്രദേശത്തിന്റെ മൂന്നുഭാഗവും കുത്തിയൊഴുകുന്ന നദിയിലും അതിൽ ലയിച്ചുചേരുന്ന തോടുകളിലും ഒഴുകിയെത്തുന്ന ജലം സംരക്ഷിക്കുകവഴി മാത്രമേ ജലാശയ പുനരുജ്ജീവന പ്രവർത്തനങ്ങൾ ഫലപ്രദമാവുകയുള്ളൂ. ഈ നദി ചെന്നുചേരുന്ന ചാലിയാർ പുഴയിലെ കവണക്കല്ല് എന്ന സ്ഥലത്ത് നിർമ്മിച്ച റഗുലേറ്റർ നദികളെ ജല സമ്പുഷ്ടമാക്കുവാൻ സഹായിക്കുന്നുണ്ട്. തോടുകളുടെ സൈസിൽ കരിങ്കല്ലുകൊണ്ട് കെട്ടുന്നത് നിരുൽസാഹസ്യംകൊണ്ടുപകരമായി കയർ ദുവസ്ത്രങ്ങളും ഈറ്റ , കൈത, പുഴുവഞ്ഞി എന്നിവ വെച്ചുപിടിപ്പിക്കുന്നത് ഒഴുക്കുവെള്ളം കൂടുതൽസമയം ജലാശയങ്ങളിൽ നിലനിർത്തുന്നതിനും അതുവഴി ദുഗർഭജലവിതാനം ഉയർത്തുന്നതിനും സഹായകമാകുന്നു.

### 4.2.3 മണ്ണു സംരക്ഷണ പ്രവർത്തനങ്ങൾ

നഗരസഭ പ്രദേശത്തെ കൃഷി ഭൂമിയിലെ മേൽമണ്ണ് നഷ്ടപ്പെടുന്നതാണ്. കാർഷികമേഖലയിൽ പ്രളയം പ്രതിസന്ധി സൃഷ്ടിക്കുന്ന പ്രധാന ആഘാതം. മണ്ണ് സംരക്ഷണപ്രവർത്തനങ്ങൾ ഏറ്റെടുക്കേണ്ടത് പ്രത്യേക പ്രാധാന്യമർഹിക്കുന്നു. പ്രളയജലത്തിന്റെ കുത്തൊഴുക്കിന് മേൽ മണ്ണ് പൂർണ്ണമായും തുടച്ചു നീക്കപ്പെടുന്നു. ഇത് കാരണം മണ്ണിന്റെ ഉൽപാദന ക്ഷമതയും ഉൽപാദനവും നാമാവശേഷമാകുന്നു. മേൽ മണ്ണിലെ അമ്ലതം വർദ്ധിക്കുകയും ജൈവാംശം നഷ്ടപ്പെടുകയും ചെയ്യുന്നു. അമ്ലാവസ്ഥ പരിഹരിക്കു

നതിന് മണ്ണിൽ കുമ്മായം പോലുള്ള വസ്തുക്കളും, ജൈവ വളങ്ങളും വലിയ തോതിൽ ഉപയോഗിക്കേണ്ടതുണ്ട്. ഇതുവഴി മാത്രമേ മണ്ണിനെ പൂർവ്വസ്ഥിതിയിലേക്ക് കൊണ്ടുവരൂവാൻ സാധിക്കുകയുള്ളൂ.

**4.2.5 നിർമ്മാണ പ്രവർത്തനങ്ങൾ**

നിർമ്മാണ പ്രവർത്തനങ്ങൾ എല്ലാം തന്നെ പരിസ്ഥിതിക്ക് വലിയ തോതിൽ ആഘാതം സൃഷ്ടിക്കുന്നു. റോഡ് നിർമ്മാണത്തിനുപയോഗിക്കുന്ന വയലുകൾ, തോടുകൾ കെട്ടുന്നതിനും കലുങ്കുകൾ നിർമ്മിക്കുന്നതിനും കെട്ടിടങ്ങൾ നിർമ്മിക്കുന്നതിനും വലിയ തോതിൽ കരിങ്കല്ലുകൾ എന്നിവയും ഉപയോഗിക്കുന്നു. വികസന പ്രവർത്തനങ്ങൾക്ക് നിർബന്ധമായി പ്രകൃതി ചൂഷണം നടക്കുന്നു. നിർമ്മാണ പ്രവർത്തനങ്ങളിൽ മിതത്വം പാലിച്ചും പ്രാദേശികമായി ലഭിക്കുന്ന വിഭവങ്ങൾ ഉപയോഗിച്ചും (ഉദാ: കയർ ഭൂ വസ്തുതങ്ങൾ, ചെങ്കല്ല് തുടങ്ങിയവ) ഈ പ്രതിസന്ധി മറികടക്കും.

**4.2.6 മാലിന്യ സംസ്കരണ - പരിപാലന പരിപാടികൾ**

പരിസ്ഥിതികമായി നമ്മൾ നേരിടുന്ന മുഖ്യപ്രശ്നമാണ് മാലിന്യസംസ്കരണം. മാലിന്യങ്ങൾ ഉറവിടത്തിൽ സംസ്കരിക്കുന്നതിനും അജൈവ മാലിന്യങ്ങൾ ശേഖരിക്കുന്നതിനും മാലിന്യ സംസ്കരണത്തിന് മറ്റ് ട്രേഡിംഗ് നടപടികൾ സ്വീകരിക്കുന്നതിന് നടപ്പാക്കിയിട്ടുണ്ടെങ്കിലും ഇതൊന്നും തന്നെ സമ്പൂർണ്ണമായ പ്രശ്നപരിഹാരത്തിന് ഉതകിയിട്ടില്ല. ഹരിതകർമ്മ സേന ഇതേ പ്രവർത്തനം ശാസ്ത്രീയവും വിപുലമാക്കുക.

**4.2.8 ഹരിത ചട്ടങ്ങളുടെ പരിപാലനം**

ഒറ്റത്തവണ ഉപയോഗിക്കുന്ന പ്ലാസ്റ്റിക്കുകൾ നിരോധിച്ചു കൊണ്ട് സർക്കാർ ഉത്തരവ് പുറപ്പെടുവിച്ചതോടുകൂടി ഈ ഗണത്തിൽപ്പെട്ടവയുടെ ഉപയോഗം കുറഞ്ഞിട്ടുണ്ട്. എങ്കിലും തുടർച്ചയായ ബോധവൽക്കരണം ഈ മേഖലയിൽ അനിവാര്യമാണ്. അമ്പത് പേരിൽ കൂടുതൽ പങ്കെടുക്കുന്ന എല്ലാ ചടങ്ങുകളിലും ഹരിത പെരുമാറ്റചട്ടം നിർബന്ധമായും പരിപാലിക്കേണ്ടതാണ്. പേപ്പർ ഗ്ലാസുകൾ, പ്ലേറ്റുകൾ, പ്ലാസ്റ്റിക് സ്പൂണുകൾ, പേപ്പർ ഇലകൾ, തുടങ്ങി എല്ലാ ഇനങ്ങളുടെയും ഉപയോഗം നിരുത്സാഹപ്പെടുത്തുകയും എല്ലാ പൊതു സ്വകാര്യ സ്ഥാപനങ്ങളും ഹരിത പെരുമാറ്റചട്ടം നിർബന്ധമായും പാലിക്കപ്പെടുകയും വേണം. കാറ്ററിംഗ് സ്ഥാപനങ്ങൾ പ്രത്യേകമായി നിയന്ത്രണം പാലിക്കേണ്ടതുണ്ട്.

**4.2.9 പരിസ്ഥിതി സൗഹൃദ റോഡ് നിർമ്മാണവും നവീകരണവും**

പ്രാദേശികമായി ലഭിക്കുന്ന വസ്തുക്കൾ ഉപയോഗിച്ചുള്ള പ്രകൃതി സൗഹൃദ റോഡുകളുടെ നിർമ്മാണ രീതിയിലേക്ക് മാറേണ്ടതുണ്ട്. റോഡുകളുടെ നവീകരണത്തിന് ഉപയോഗ ശൂന്യമായ പ്ലാസ്റ്റിക്കുകൾ റിസൈക്കിൾ ചെയ്ത് പൊടിച്ച് ഉപയോഗിക്കുന്ന രീതി വ്യാപിപ്പിക്കേണ്ടതുണ്ട്. ഇതുവഴി പ്രകൃതിയെ ചൂഷണം ചെയ്ത് നിർമ്മിക്കുന്ന മെറ്റൽ, ഗ്രാബൽ എന്നിവയുടെ ഉപയോഗം പരമാവധി കുറയ്ക്കുന്നതിന് സാധിക്കുന്നതാണ്.

**4.2.10 നീർത്തട പരിപാലന പ്രവർത്തനങ്ങൾ**

നെൽപാടങ്ങൾ, തോടുകൾ, കുളങ്ങൾ, വെള്ളക്കെട്ടു ചതുപ്പും ചേർന്ന തണ്ണീർത്തടങ്ങൾ എന്നിങ്ങനെയുള്ള പ്രകൃതി ജല സംഭരണികളാണ് നമുക്കുള്ളത്. ഒരു ഹെക്ടർ വയൽ നികത്തപ്പെട്ടാൽ രണ്ടു കോടി ലിറ്ററോളം വെള്ളം നഷ്ടപ്പെടുമെന്നാണ് കണക്ക്. നഗരസഭയിൽ കഴിഞ്ഞ 30 വർഷത്തിനിടക്ക് 200 ഹെക്ടറിൽ അധികം നെൽവയലുകളാണ് നികത്തപ്പെട്ടിട്ടുള്ളത്. ഇതുവഴി ഇടത്തോടുകളും തണ്ണീർത്തടങ്ങളും തോടുകളും കുളങ്ങളും തുടങ്ങിയ ജല സ്രോതസുകൾ വീണ്ടെടുക്കുക എന്നതായിരിക്കണം നീർത്തട പരിപാലന പ്രവർത്തനങ്ങളുടെ മുഖ്യ ലക്ഷ്യം.

**4.3 സാമൂഹ്യ ബോധവൽക്കരണവും ജനകീയ പ്രതിരോധം വളർത്തലും പരിശീലനങ്ങളും**

**4.3.1 യുവജനങ്ങൾ**

ദുരന്ത നിവാരണ പ്രവർത്തനങ്ങളിൽ യുവജനങ്ങൾ വിദ്യാർത്ഥികൾ എന്നിവ ഉൾക്കൊള്ളുന്ന പുതുതലമുറയുടെ പങ്കാളിത്തം ഏറ്റവും ശ്രദ്ധേയമായി കഴിഞ്ഞ രണ്ടു പ്രളയ കാലത്ത് നമുക്ക് അനുഭവപ്പെടുകയുണ്ടായി. ദുരന്ത മുഖങ്ങളിൽ പുതുതലമുറയുടെ സേവനങ്ങൾ ലഭ്യമാക്കുന്നതിനുള്ള സ്ഥായിയായ പ്രവർത്തനങ്ങൾ ആവിഷ്കരിച്ച് നടപ്പിലാക്കേണ്ടതുണ്ട്. ഇതിനാവശ്യമായ പരിശീലനങ്ങൾ തെരഞ്ഞെടുക്കപ്പെട്ട പ്രവർത്തകർക്ക് നൽകേണ്ടതും ആവശ്യമായ ഏത് സന്ദർഭങ്ങളിലും അവരുടെ സേവനം ഉപയോഗപ്പെടുത്തുന്നതിന് തയ്യാറാക്കി നിർത്തേണ്ടതുമാണ്. യുവ ശക്തിയെ സമൂഹത്തിന്റെ മുഖ്യധാരാ പ്രവർത്തകരാക്കാൻ ഇതു വഴി നമുക്ക് സാധിക്കും.

**4.3.2 അയൽക്കൂട്ടങ്ങൾ, കുടുംബശ്രീ**

കുടുംബശ്രീ, അയൽക്കൂട്ടം എന്നിവയിലൂടെ സാമൂഹ്യ ബോധവൽക്കരണം ശക്തിപ്പെടുത്തുക CDS, ADS എന്നീ തലങ്ങളിൽ പരിസ്ഥിതി സംരക്ഷണം, നീർചാലുകളുടെയും, ജലാശയങ്ങളുടെയും സംരക്ഷണം എന്നീ വിഷയങ്ങളിൽ പരിശീലനം ലഭിച്ച റിസോഴ്സ് പേഴ്സൺമാരെ ഉപയോഗപ്പെടുത്തി അയൽക്കൂട്ടങ്ങൾ കേന്ദ്രീകരിച്ച് ക്ലാസുകൾ നടത്തണം. നീർത്തടങ്ങളിൽ കുടുംബശ്രീ അയൽക്കൂട്ട പ്രതിനിധികളെ ഉൾപ്പെടുത്തി ക്ലാസുകളും ചർച്ചകളും സംഘടിപ്പിക്കണം. കുടുംബശ്രീ അയൽക്കൂട്ടങ്ങൾ വഴി വിവിധ പ്രവർത്തനങ്ങളും കർമ്മ പരിപാടികളും ആസൂത്രണം ചെയ്യണം.

**4.3.3 മുതിർന്ന പൗരന്മാരുടെ സംഘടന**

നഗരസഭയിലെ എല്ലാ വാർഡുകളിലും മുതിർന്ന പൗരന്മാരുടെ സംഘടന രൂപീകരിക്കണം. അവരുടെ അനുഭവങ്ങൾ പുതുതലമുറക്ക് പകർന്ന് കൊടുക്കാനാവശ്യമായ പരിപാടികൾ സംഘടിപ്പിക്കണം. ഇത്തരത്തിൽ നഗരസഭ തലത്തിൽ ശില്പശാല സംഘടിപ്പിക്കണം.

**4.3.4 ദുരന്ത കർമ്മസേനകളുള്ള ശേഷി പരിശീലനങ്ങൾ**

ദുരന്ത നിവാരണ പ്രവർത്തനങ്ങളിൽ എപ്പോഴും ഇടപെടാൻ കഴിയുന്ന വിധത്തിൽ നഗരസഭ തലത്തിൽ ദുരന്തകർമ്മ സേനക്ക് രൂപം കൊടുക്കണം. അവർക്ക് ആവശ്യമായ പരിശീലനങ്ങൾ വിദഗ്ദ്ധരെ പങ്കെടുപ്പിച്ച യന്ത്ര സോട്ടുറുകൾ കൈകാര്യം ചെയ്യുന്നതിനും ഫസ്റ്റ് എയിഡ് നൽകാനുള്ള പരിശീലനങ്ങളും നൽകണം.

**4.3.5 സ്ഥാപനങ്ങൾക്കുള്ള പരിശീലനങ്ങൾ**

സർക്കാർ സ്ഥാപനങ്ങൾ വിദ്യാലയങ്ങൾ മറ്റു സ്ഥാപനങ്ങളെയും പരിശീലന പരിപാടികളിൽ പങ്കെടുപ്പിക്കണം. പൊതുജന സേവനം ലഭ്യമാക്കുന്നതിനു ആവശ്യമായ സർക്കാർ സഹായങ്ങളും സംവിധാനങ്ങളും ഏകോപിപ്പിക്കുന്നതിന് നടപടികൾ സ്വീകരിക്കണം.

**4.3.6 അധ്യാപകർ**

സാമൂഹ്യ വിദ്യാഭ്യാസത്തിൽ ഏറ്റവും പ്രധാനമായ പങ്ക് വഹിക്കാൻ കഴിയുന്നവരാണ് അധ്യാപകർ. ദക്ഷ്യസുരക്ഷ ദുരന്തനിവാരണ പ്രവർത്തനങ്ങൾ, വികസന പരിപാടികൾ, ജലസുരക്ഷ തുടങ്ങിയ എല്ലാ വിഷയങ്ങളിലും സാമൂഹ്യവിദ്യാഭ്യാസം നൽകുന്നതിന് അധ്യാപകർക്കും വിരമിച്ച അധ്യാപകർക്കും ആവശ്യമായ പരിശീലനം നൽകണം. മൂക്കം നഗര സഭ നേതൃത്വം നൽകി "കില"യിൽ നിന്ന് വിദഗ്ദ്ധരെ പങ്കെടുപ്പിച്ചുകൊണ്ട് പരിശീലനം സംഘടിപ്പിക്കണം.

**4.3.7 സാമൂഹ്യ അധിഷ്ഠിത സംഘടനകളുടെ സംയോജനം**

രാഷ്ട്രീയ, സാമൂഹ്യ സാംസ്കാരിക സംഘടനകൾ, സന്നദ്ധ സംഘടനകൾ, വായനശാലകൾ, കുടുംബശ്രീ, പാട ശേഖര സമിതികൾ തുടങ്ങിയ സംഘടനകളുടെ സംയോജനം നഗരസഭ തലത്തിൽ നടപ്പിലാക്കണം.

**4.3.8 പാട ശേഖരസമിതികൾ**

നഗരസഭയിലെ പാട ശേഖര സമിതികളെ വിളിച്ചു ചേർത്ത് ജലം, മണ്ണ് നിർമ്മാണ സംരക്ഷണ പ്രവർത്തനങ്ങളെ ഏകോപിപ്പിക്കണം. ഓരോ പാട ശേഖര സമിതിക്കും അവരുടെ പ്രദേശത്തെ കാർഷിക വികസന പരിപാടികളിൽ ആവശ്യമായ ബോധവൽക്കരണ പരിപാടികൾ, കർമ്മ പദ്ധതികൾ തയ്യാറാക്കുന്നതിലുള്ള ചുമതലകൾ പാടശേഖരണ സമിതി നിർവ്വഹിക്കണം.

**4.3.9 കുട്ടികൾ, ബാലസഭ, ബാലനഗരസഭ പ്രവർത്തനങ്ങളെ ശാക്തീകരിക്കുക**

ഇന്നത്തെ കുട്ടികൾ, നാളത്തെ പൗരന്മാർ എന്ന സന്ദേശം നഗരസഭ തലത്തിൽ പ്രചാരണം നടത്തണം. ലോകമെമ്പാടും ഉയർന്നു വരുന്ന പരിസ്ഥിതി സമര പ്രവർത്തനങ്ങളിൽ വിദ്യാർത്ഥികളുടെ പങ്ക് വലുതാണ്. കാലാവസ്ഥാ വ്യതിയാനങ്ങളും ദുരന്തങ്ങളും തങ്ങളുടെ ഭാവി ഇല്ലാതാക്കുക എന്ന തിരിച്ചറിവ് കുട്ടികളുടെ മനസ്സിൽ ഇടം പിടിക്കണം. 3. എല്ലാ കുട്ടികൾക്കും നീന്തൽ അറിയാവുന്ന നഗരസഭ എന്ന മികവ് കൈവരിക്കണം. ആരോഗ്യപ്രവർത്തനങ്ങൾ, ദുരന്ത നിവാരണവുമായി ബന്ധപ്പെട്ട സോഷ്യൽ മീഡിയ ആപ്പുകളുടെ പരിശീലനം എന്നിവയും വിദ്യാർത്ഥികൾക്ക് നൽകാവുന്നതാണ്. വനവൽക്കരണം, കൃഷി, ജല സംരക്ഷണ പ്രവർത്തനം, പരിസ്ഥിതി സംരക്ഷണം എന്നീ വിഷയങ്ങളിലും ചർച്ച

കൾ സംഘടിപ്പിക്കാവുന്നതാണ്. വാർഡ് അടിസ്ഥാനത്തിൽ വിദ്യാർത്ഥികളെ ഉൾപ്പെടുത്തി പരിസ്ഥിതി ക്ലബുകൾ രൂപീകരിക്കണം. മാലിന്യ സംസ്കരണം, പ്ലാസ്റ്റിക്സിന്റെ ഉപയോഗം കുറയ്ക്കൽ എന്നീ പ്രവർത്തനങ്ങളിൽ വിദ്യാർത്ഥികളെ പങ്കെടുപ്പിക്കണം.

**4.4 ഭൂവിനിയോഗ ആസൂത്രണം**

ഇന്നത്തെ അരാജകാവസ്ഥയിലുള്ള ഭൂവിനിയോഗം അവസാനിപ്പിച്ച് പരിസ്ഥിതി സന്തുലിതവും സ്ഥായിയായ സ്വഭാവമുള്ളതുമായ ഭൂവിനിയോഗ ആസൂത്രണത്തിലേക്ക് മാറുക എന്നത് ഇന്നത്തെ അടിയന്തരാവസ്ഥയിരിക്കുന്നു. ഉയർന്ന ജന സാന്ദ്രത സന്തുലിതമായ പുന: സംവിധാന പ്രവർത്തനങ്ങൾ ദുഷ്കരമാക്കുന്നു. ഭൂവിനിയോഗം ശാസ്ത്രീയമായും സന്തുലിതമായും പുന: സംവിധാനം ചെയ്യാനുള്ള ധീരമായ നടപടികൾ ഇന്നത്തെ ആവശ്യമാണ്. രാസ കീടനാശിനികളുടേയും വളങ്ങളുടെ ഉപയോഗവും നാം നേരിടുന്ന പ്രധാന വെല്ലുവിളികളാണ്. തരിശുഭൂമികൾ കൃഷിക്ക് ഉപയുക്തമാക്കുന്നതിനും ഉൽപാദനക്ഷമമാക്കുന്നതിനുമുള്ള പദ്ധതികൾ ആവിഷ്കരിക്കേണ്ടതുണ്ട്.



**അധ്യായം - 6**

**കാലാവസ്ഥാനുസൃത ദുരന്തലഘൂകരണ പദ്ധതിയിലേക്കുള്ള പ്രോജക്ട് നിർദ്ദേശങ്ങൾ**

കിഴക്കൻ മലയോരമേഖലയിലെ ഏക നഗരസഭയാണ് മൂക്കം. പശ്ചിമഘട്ട മലനിരകളിലെ വെള്ളമലയിൽ നിന്നും ഉത്ഭവിച്ച് ഇരുതുളളിയും ചെറുപുഴയും ചേർന്നു ഇരുവഴിഞ്ഞി പുഴയായി നഗരസഭയുടെ മൂന്നുവശങ്ങളിലൂടെയും അതിർത്തിയായി ഒഴുകുന്നു. പിന്നീട് ഇത് ചാലിയാറിൽ ചേരുന്നു. അതിവർഷത്തിൽ ഇരുപുഴകളും കവിഞ്ഞൊഴുകി നഗരസഭയുടെ പകുതിയിലധികം ഡിവിഷനുകളും (18 എണ്ണം) പ്രളയജലത്തിൽ മുങ്ങുന്നതാണ് ദുരന്തഹേതു. കൂടാതെ കിഴക്കൻമലകളിലെ ഉൾക്കാടുകളിൽ ഉണ്ടാകുന്ന ഉരുൾപൊട്ടൽ മൂലം കുത്തിയോഴുകുന്ന മലവെള്ളപ്പാച്ചിലും അതുകാരണമുണ്ടാകുന്ന വെള്ളപ്പൊക്കവും കനത്ത ദുരന്തങ്ങൾക്ക് ആധാരമായ അടിസ്ഥാന ഘടകം.

നഗരസഭയുടെ അതിർത്തി പ്രദേശത്തുകൂടി ഏതാണ്ട് പത്തുകിലോമീറ്റർ വരുന്ന പുഴയോരം വർഷാവർഷങ്ങളിൽ ഇടിഞ്ഞ് പുഴ കരയെടുക്കുകയും വീതികൂടുകയും കാർഷികമേഖലക്ക് കനത്ത കഷ്ടനഷ്ടങ്ങൾക്ക് കാരണമാവുകയും ചെയ്യുന്നു.

വികസന കാഴ്ചപ്പാടിൽ മനുഷ്യനുവന്ന മാറ്റം കാലാവസ്ഥവ്യതിയാനത്തോടൊപ്പം പ്രളയത്തിനും വരൾച്ചക്കും കാരണമാകുന്നത്. വെള്ളത്തിന് ഒഴിഞ്ഞുപോകാനുള്ള തോടുകളും അരുവികളും കൈയേറ്റത്തിനുവിലയമായി ഇല്ലാതാവുകയോ ശോഷിക്കുകയോ ചെയ്തത് ജലനിർഗമനത്തെ പ്രതികൂലമായി ബാധിച്ചു എന്നത് നിസ്തർക്കമാണ്. വയലുകൾ മറ്റാവശ്യങ്ങൾക്കായി മണ്ണുനികത്തിയത് സ്വാഭാവിക ജലസംഭരണിയെ ആണ് ഇല്ലാതാക്കിയത്. കൂടാതെ പാടശേഖരങ്ങൾക്ക് മധ്യത്തിലൂടെ വികസനത്തിന്റെ ഭാഗമായി വന്ന പുതിയ ഗതാഗതമാർഗ്ഗങ്ങൾ മതിയായ കലുങ്കുകളുടെയും പാലങ്ങളുടെയും അഭാവത്താൽ ജലനിർഗ്ഗമനത്തെ പ്രതികൂലമായി ബാധിച്ചു.

**ജില്ലാ തലം**

1. തോട്ടത്തിൻ കടവ് - പുവമ്പാറ ബദൽറോഡ് സൈഡ് കെട്ടൽ ടാറിംഗ്, കോൺക്രീറ്റ് 15 ലക്ഷം
2. ഉഴർപ്പിൽ സർവ്വീസ് സ്റ്റേഷൻ - പുത്തൻ മഠം റോഡ് ഉയർത്തൽ - 10 ലക്ഷം
3. ചൊയറ്റിമ്മൽ പറശ്ശേരി പറമ്പ് ബദൽ റോഡ് - 8 ലക്ഷം
4. ഇരുൾകുന്നുമ്മൽ - വെസ്റ്റ് കാഞ്ഞിരമുഴി - ബദൽ റോഡ് - 15 ലക്ഷം

**നഗരസഭാ തലം**

1. തോട്ടത്തിൻ കടവ് ചന്തത്തിൽ റോഡ്
2. പച്ചക്കാട് മാതൃക കോളനി റോഡ്
3. തോട്ടത്തിൻകടവ് ബൈപ്പാസ് പുട്പാത്ത്
4. പുത്തൻമഠം വലിയതൊടിക റോഡ്
5. കുന്നത്ത് തേക്കുംകണ്ടി റോഡ്
6. തൊണ്ണത്ത് മല്ലശ്ശേരി റോഡ്
7. പാറക്കാട്ട് തൊടിക കക്കാറം റോഡ് കോൺക്രീറ്റ്
8. പൂക്കച്ചാൽ കലങ്ങോട്ടുപാറ റോഡ് സംരക്ഷണ ദിത്തി
9. ഡിവിഷൻ 8 ലെ വിവിധ ഇടവഴികൾ
10. വെള്ളാരക്കെട്ട് വെങ്ങളംപൊയിൽ റോഡ്
11. തുമ്പോണ പാറക്കൽ റോഡ് കോൺക്രീറ്റ്

12. കൊറ്റുങ്ങൽ പുളിയപ്പാറ റോഡ് ടാറിംഗ്
13. ബൈപ്പാസ് പുളിയപ്പാറ റോഡ് കോൺക്രീറ്റ്
14. വഴലത്ത് കോഴഞ്ചേരി ഡ്രൈനേജ് റോഡ്
15. വണ്ടൂർ കുളിക്കടവ്
16. കിഴക്കുമ്പാടം കച്ചേരി റോഡ് ടാറിംഗ്
17. ചെന്നല്ലൂരികുന്ന് പുൽപ്പറമ്പ് റോഡ് ടാറിംഗ്
18. കയ്യിട്ടാപൊയിൽ കാഞ്ഞിരപ്പാറ റോഡ്
19. കുളിപ്പാറ ചോലക്കുന്ന് റോഡ്
20. ഡിവിഷൻ 17 വായന ഓരംകുഴി റോഡ്
21. കൊളങ്ങരത്തൊടി പറമ്പിൽ തൊടിക റോഡ് സൈഡ് കെട്ട്
22. പറശ്ശേരികുന്ന് റോഡ് ടാറിംഗ്
23. തഴറ്റുമ്പാലി ചേനംകുന്ന് റോഡ് ടാറിംഗ്
24. ചേന്ദമംഗല്ലൂർ ചാലക്കൽ തടായി റോഡ് കൈവേരി നിർമ്മാണം
25. വെസ്റ്റ് ചേന്ദമംഗല്ലൂർ എടോളിപാലി വാട്ടർ ടാങ്ക് റോഡ് കോൺക്രീറ്റ്
26. പോവുമ്പോട്ടം നോർക്കാട്ടിപൊയിൽ റോഡ് കോൺക്രീറ്റ്
27. തച്ചമ്പറ്റക്കണ്ടി പൂവാട്ട് റോഡ് സൈഡ് കെട്ടൽ
28. കുല്ലേരിമുക്ക് ഓരംകുഴി വായന റോഡ്

29. പേനക്കാവ് റോഡ് കോൺക്രീറ്റ്

30. കാരാട്ടുമ്മൽ റോഡ് ടാറിംഗ്

സംസ്ഥാന തലം

1. പച്ചക്കാട് മുതൽ ചേന്ദമംഗല്ലൂർ വരെ ഇരുവഴിഞ്ഞി തീര സംരക്ഷണം - 25 കോടി (10 കിലോമീറ്റർ)

**ദുരന്തമാനേജ്മെന്റ് പ്ലാൻ**

- 1. നീന്തൽ പരിശീലനം വിദ്യാർത്ഥികൾ - 3 ലക്ഷം
- 2. സ്റ്റാമിന - 5 ലക്ഷം

ക്രമ നമ്പർ	ഇനം	നീളം	വീതി	പ്രവർത്തനങ്ങളുടെ സ്വഭാവം	തുക
1.	പച്ചക്കാട് മുതൽ ചേന്ദമംഗല്ലൂർ പുഴയോരം സംരക്ഷണം	10 KM		ദിത്തി കെട്ടി /മുള വെച്ച് പിടിപ്പിക്കൽ	20 കോടി
2.	പച്ചക്കാട് മുതൽ CMR വരെ മുളക്കാട് പുഴവക്കത്ത് വെച്ച് പിടിപ്പിക്കൽ	10 KM		പുഴവക്കത്ത്, മുളക്കാട് വെച്ച് പിടിപ്പിക്കൽ	10 കോടി

**State Level**

- 1. Pachakkad to Chennamangallur Eruvnji iruvanjiippuzha river Protection  
10 k.m 100 Crore

**നഗരസഭാ തലം**

ക്രമ നമ്പർ	ഇനം	നീളം	വീതി	പ്രവർത്തന സ്വഭാവം	തുക	ഉപയോഗം
1	കല്ലുരുട്ടി - തോട്ടത്തിൻ കടവ് സമാന്തര പാത ഡിവിഷൻ 4, 5, 6	5 കി.മി	8 മീറ്റർ	വീതി കുട്ടി ടാറിംഗ്		ഉയർപ്പിൽ PWD റോഡ് തടസ്സപ്പെടുമ്പോൾ ഉപയോഗിക്കുന്നതിന്
2	തോട്ടത്തിൻ കടവ് തൊഴിൽ പരിശീലന കേന്ദ്രത്തിലേക്കുള്ള റോഡ് വീതി കുട്ടി ഏതും കാലാവസ്ഥയിലും പ്രാപ്യമാക്കൽ ഡിവിഷൻ 6	500 മീറ്റർ	8 മീറ്റർ	വീതി കുട്ടി ഉയർത്തി ടാറിംഗ്		
3	കുറ്റിപ്പാല - ഹൈസ്കൂൾ അഗസ്ത്യമുഴി റോഡ്	1.5 കി.മി	8 മീറ്റർ	കയറ്റം കുറച്ച് വീതി കുട്ടി ടാറിംഗ്		
4	പി.സി റോഡ് - മുക്കം ഹൈസ്കൂൾ റോഡ് വികസനം	1.കി.മി	8 മീറ്റർ	വീതി കുട്ടി ടാറിംഗ്		
5	ഓമശ്ശേരി - തിരുവമ്പാടി റോഡ് ഉയർപ്പിൽ ഭാഗം റോഡ് ഉയർത്തൽ	500 മീറ്റർ	8 മീറ്റർ	റോഡ് ഉയർത്തൽ അരികു കെട്ടൽ		
6	വാർഡ് 7 മുത്തേരി ഗവ: യു.പി സ്കൂൾ മുറ്റം ഇന്റർ ലോക്ക്, ജല സംഭരണി, കുളിമുറി	75 മീറ്റർ	2 മീറ്റർ	സ്കൂൾ നവീകരണം	നഗരസഭ 5 ലക്ഷം പി.ടി.എ 3 ലക്ഷം	
8	14 കല്ലൂർ കാവ് ദിത്തികെട്ടൽ			പുഴ, തിര സംരക്ഷണം	15 ലക്ഷം	
9	13 അഭയ ക്യാമ്പുകളിൽ കുളിമുറി നിർമ്മാണം	5 അടി	4 അടി	കുളിമുറി നിർമ്മാണം	സ്വകാര്യ പങ്കാളിത്തം 2 ലക്ഷം	

**സംസ്ഥാന തലം**

ക്രമ നമ്പർ	ഇനം	നീളം	വീതി	പ്രവർത്തന സ്വഭാവം	തുക	ഉപയോഗം
1.	ഇരുവഞ്ഞിപ്പുഴ തീര സംരക്ഷണം	10 Km		സംസ്ഥാന തലം	10 കോടി	

**സംയോജിത പദ്ധതി**

*മുക്കം - കാരശ്ശേരി സംയുക്ത*

1. വെസ്റ്റ് പൈപ്പ് പാലം പൊളിച്ചു നീക്കൽ
2. വരൾച്ച പ്രതിരോധം
3. വിവിധ വാർഡുകളിൽ വാട്ടർ കി യോസ്കുകൾ സ്ഥാപിക്കലും കുഴൽകിണർ, കിണർ റിചാർജിംഗ്
  1. തടത്തിൽ, കരിമ്പാലക്കുന്ന്, ഇരുമ്പിടക്കണ്ടി
  2. അയ്യപ്പൻകുന്ന് SC കോളനി, പുവത്തിരി SC കോളനി, മാമ്പിടിച്ചാലിൽ, ഇരുമ്പിടക്കണ്ടി, ചെമ്പപ്പറ്റ



ദുരന്തമാനേജ്മെന്റ് പ്ലാൻ

ക്രമ നമ്പർ	പ്രൊ. നമ്പർ	പ്രൊജക്ടിന്റെ പേര്	തുക
1	18	നീന്തൽ പരിശീലനം വിദ്യാർത്ഥികൾ	2,00,000

**അധ്യായം - 7**

**പ്രധാന ഫോൺ നമ്പറുകൾ**

ദുരന്ത നിവാരണ പ്രവർത്തനങ്ങൾക്ക് ആവശ്യമായ പിന്തുണയും മാർഗ നിർദ്ദേശവും നൽകാൻ ചുമതലപ്പെടുവരുടെ വിവരം റെനോട്ടത്തിൽ വ്യക്തമാക്കുന്ന രീതിയിലാണ് ഇവിടെ രേഖപ്പെടുത്തിയത്. മുക്കം നഗരസഭയിലെ ജനപ്രതിനിധികളുടെയും ഉദ്യോഗസ്ഥരുടെയും ഫോൺ നമ്പറുകൾ പ്രത്യേക പട്ടികയിൽ രേഖപ്പെടുത്തിയിട്ടുണ്ട്. MP, MLA, ജില്ലാകലക്ടർ, നഗരസഭാ സെക്രട്ടറി തുടങ്ങിയവരുടെ ഫോൺ നമ്പർ ഉൾപ്പെടുത്തിയിട്ടുണ്ട്. നഗരസഭക്ക് ദുരന്തനിവാരണ പ്രവർത്തനങ്ങൾക്ക് ആവശ്യമായ സാങ്കേതികവും സംഘടനാപരവുമായ സഹായങ്ങൾ ചെയ്യാൻ കഴിയുന്ന സ്ഥാപനങ്ങളുടെയും വ്യക്തികളുടെയും ഫോൺ നമ്പറുകൾ പ്രത്യേകം രേഖപ്പെടുത്തിയിട്ടുണ്ട്.

**7.1 നഗരസഭാ വാർഡ് - വിശദാംശങ്ങൾ**

വാർഡ് നമ്പർ	വാർഡ് പേര്	കൗൺസിലർ പേര്	ഫോൺ നമ്പർ
1	നടുകിൽ	ഭവന വിനോദ്	9645489644
2	തെച്ചാട്	അനീഫ് മുഹമ്മദ്	7293312766
3	കല്ലൂരുട്ടി സൗത്ത്	ജിജി ജയരാജ്	8086540915
4	കല്ലൂരുട്ടി നോർത്ത്	സുനിത മാത്യു	9744865242
5	തോട്ടത്തിൻകടവ്	നസീറ വിളർമാട്ടുമ്മൽ	8111923297
6	തോട്ടത്തിൻകടവ് സൗത്ത്	ഉഷാകുമാരി	7293860085
7	നെല്ലിക്കാപൊയിൽ	സി.എ.പ്രദീപ്കുമാർ	9048008477
8	നീലേശ്വരം	ബബിത മനോജ്	9947356139
9	മുത്തേരി	റാഷിദ് കുനത്ത്	8592071362
10	തടപ്പറമ്പ്	അനിത ബാബു	9061180858
11	നെടുമങ്ങാട്	സുനിൽ പൊയ്യേരി	9048016471
12	അഗസ്ത്യൻമുഴി	റൈനീഷ്	9846353517
13	മുക്കം	ഷജീസ് വായലത്ത്	9037563879
14	കുറ്റിപ്പാല	സുഹറാ വഹാബ്	8547623242

15	മാമ്പറ്റ	ബിന്ദു രാജൻ	8921868043
16	കയ്യിട്ടാപൊയിൽ	അഡ്വ. ചാൻനി	9447244437 9188955276
17	കച്ചേരി	രാജൻ കടുക്കേങ്ങൽ	9745228793
18	കണക്കുപറമ്പ്	മുഹമ്മദ് നസീം (നസീം.എ.പി)	9846607677
19	മംഗലശ്ശേരി	ശഫീഖ് മാടായി	9946774712
20	ചേന്ദമംഗല്ലൂർ	ബനൂജ വി (മാൾട്ടി)	99468211717
21	പുൽപറമ്പ്	ജസീല അസീസ്	9605630607
22	പൊറ്റുശ്ശേരി	ലീല പുൽപറമ്പിൽ	9645257499
23	കുറ്റേരിമുക്ക്	രാജേഷ് പൊറ്റുശ്ശേരി	9846575045
24	മണാശ്ശേരി ഇൗസ്സ്	ബാബു.കെ	8848703083
25	മണാശ്ശേരി വെസ്സ്	ബിന്ദു.കെ.പി	9544867579
26	കരിയാക്കുളങ്ങര	ഗിരിജ	9845049604
27	കയ്യേരിക്കൽ	മനീഷ ഉള്ളാട്ടിൽ	9645542487
28	വയലക്കര	വളപ്പിൽ ശിവസങ്കരൻ	9847517065
29	മുത്താലം	അബ്ദുൽ അസീസ് വാർപ്പിൽ	9446163438
30	തൂങ്ങുംപുറം	അബ്ദുൽ മുനീർ	8281515205
31	വെണ്ണക്കോട്	അബ്ദുള്ളക്കുട്ടി. വി	9846712021
32	ഇരട്ടക്കുളങ്ങര	അബ്ദുൽ ശരീഫ് (ശരീഫ് വെണ്ണക്കോട്)	9745150151
33	മുണ്ടുപാറ	റഫ് മത്ത്. വി.എം	8943537582
34	പുളപ്പൊയിൽ	ഷബാന	9048175773



7.2 മുൻസിപ്പാലിറ്റിയിലെ മറ്റു പ്രധാന ഫോൺ നമ്പറുകൾ

ക്രമ നമ്പർ	പേര്	ഫോൺ
1.	രാഹുൽഗാന്ധി.എം.പി	9746456148
2.	ലിനോ ജോസഫ് MLA	9656039897
3.	ഹനീഫ മാസ്റ്റർ PA to MLA	9539661903
4.	ജില്ലാ കലക്ടർ അസി. കലക്ടർ (ജില്ലാ ദുരന്ത നിവാരണ ചുമതല)	0495 - 2371400
	തഹസിൽദാർ (ദുരന്ത നിവാരണം)	9895424516
5.	നഗരസഭ സെക്രട്ടറി	9188955277
6.	വില്ലേജ് ഓഫീസർ താഴക്കോട്	8547616134
7.	വില്ലേജ് ഓഫീസർ നീലേശ്വരം	8547616128
8.	ഫയർ റെസ്ക്യൂ ഓഫീസർ	9747606218
9.	സർക്കിൾ ഇൻസ്പെക്ടർ, മൂക്കം	9745250017
11.	മുൻസിപ്പൽ എഞ്ചിനീയർ സഫീദ	8547072647
13.	BSNL മൂക്കം എക്സ്ചേഞ്ച്	9446841390
14.	KSEB മൂക്കം	0495 - 2297175
15.	KSEB ഓമശ്ശേരി	0495 - 2283635
16.	KSEB കട്ടാങ്ങൽ	0495 - 2287328
18.	ഹെൽത്ത് ഇൻസ്പെക്ടർ മൂക്കം നഗരസഭ	6282528952
19.	മെഡിക്കൽ ഓഫീസർ CHC മൂക്കം	9447950988
20.	ക്യൂഷി ഓഫീസർ മൂക്കം	9383471862
21.	വെറ്റിനറി സർജൻ മൂക്കം	9847257097
22.	ക്ലീൻ സിറ്റി മാനേജർ	9072844849

### 7.3 മുൻസിപ്പാലിറ്റിയിലെ പ്രധാന ഓഫീസുകൾ

ക്രമ നമ്പർ	ഓഫീസ്	ബന്ധപ്പെടേണ്ട വ്യക്തി	ഫോൺ
1	നഗരസഭ ഓഫീസ്, മുക്കം		0495 2297132
2.	സുപ്രണ്ട്		9745702050
3.	അസി. എഞ്ചിനീയർ		9656536769
4.	ഹെൽത്ത് ഇൻസ്പെക്ടർ		9605058421
5.	വില്ലേജ് ഓഫീസർ താഴക്കോട്		8547616134
6.	വില്ലേജ് ഓഫീസർ നീലേശ്വരം		8547616128
7.	ക്വഷി ഓഫീസ്, മുക്കം		9846363145
8.	മുഗാശുപത്രി, മുക്കം		8547233828
9.	പോലീസ് സ്റ്റേഷൻ മുക്കം		9745250017
10.	ഫയർസ്റ്റേഷൻ മുക്കം		9747606218
11.	<b>KSEB</b> മുക്കം		9746553773
12.	<b>SBI</b> മുക്കം		9446643708
12.	ഫെഡറൽ മുക്കം		0495 - 2297121
13.	<b>BSNL</b> മുക്കം		9446841390
18.	<b>Sub Treasury</b> മുക്കം		0495 - 2297024
18.	<b>SBT</b> മുക്കം		0495 - 2297160
19.	കന്നി മുക്കം		0495 - 2297173

**7.4 ആരോഗ്യ സേവന വിഭാഗം**

ക്രമ നമ്പർ	ആസ്പത്രിയുടെ പേര്	സ്ഥലം	ഫോൺ
1.	കമ്മ്യൂണിറ്റി ഹെൽത്ത് സെന്റർ	മുക്കം	0495 - 2297260
2.	ആയുർവേദ ഡിസ്പൻസറി	വെണ്ണക്കോട്	9496416427
3.	ഹോമിയോ സിസ്പൻസറി	മണാശ്ശേരി	9496106168
4.	വെറ്റിനറി ഡിസ്പൻസറി	മുക്കം	7994869183
5.	ഇ.എം.എസ് സഹകരണാശുപത്രി	മുക്കം	9526020070
9.	സെന്റ് ജോസഫ് ആശുപത്രി	അഗസ്ത്യമുഴി	0495 - 2297492
10.	കെ.എം.സി.ടി മെഡിക്കൽ കോളേജ്	മണാശ്ശേരി	0495 - 2293500
11.	കെ.എം.സി.ടി ആയുർവേദ കോളേജ്	മണാശ്ശേരി	9995435036
13.	ഫാർമസിസ്റ്റ് സി.എച്ച്.സി മുക്കം	മുക്കം	9946763703

**7.5 വെറ്റിനറി സേവനങ്ങൾ**

ക്രമ നമ്പർ	ക്ലിനിക്കിന്റെ പേര്	പേര്	ഫോൺ
1.	വെറ്റിനറി ഡിസ്പൻസറി മുക്കം	ഡോ.മുദുല റോയ്	9847257097

### 7.5 ഷെൽട്ടുകൾ പേരുവിവരങ്ങൾ

ക്രമ നമ്പർ	ഷെൽട്ടറിന്റെ പേര്	മാനേജരുടെ പേര്	സ്ഥലം	ഫോൺ
1.	മുക്കം ഓർഫനേജ് ഹൈസ്കൂൾ	മുഹമ്മദ് സലീം HM	മുക്കം	0495 - 2297319
2.	പള്ളോട്ടി ഹൈസ്കൂൾ	മാനേജർ	അഗസ്ത്യമുഴി	0495 - 2296677
3.	മുക്കം ഹൈസ്കൂൾ	എൻ.കെ.അബ്ദു റഹിമാൻ	മുക്കം	
4.	മുത്തേരി ജി.യു.പി.എസ്	സുനീഷ്		7012154415
5.	തോട്ടത്തിൻകടവ് മദ്രസ	മദ്രസ്സ സെക്രട്ടറി		
6.	തൊഴിൽ പരിശീലന കേന്ദ്രം	വിശ്വനാഥൻ നികുജ്ഞം കൗൺസിലർ		9961224600
7.	ചേന്ദമംഗല്ലൂർ യു.പി	ഹെഡ്മാസ്റ്റർ	ചേന്ദമംഗല്ലൂർ	
8.	MAMO കോളേജ്	പ്രിൻസിപ്പാൾ	മണാശ്ശേരി	0495 - 2297319
9.	സുന്നി മദ്രസ്സ പൊറ്റശ്ശേരി	സെക്രട്ടറി	പൊറ്റശ്ശേരി	

### 7.6 ഹെൽപ്പ് ലൈൻ നമ്പറുകൾ

1.	പോലീസ്	100
2.	ഫയർസ്റ്റേഷൻ	101
3.	ചൈൽഡ് ലൈൻ	1056
4.	വനിതാ ഹെൽപ്പ് ലൈൻ	112
6.	ആംബുലൻസ്	102
7.	ദുരന്ത നിവാരണം	108

**7.3 മുൻസിപ്പാലിറ്റി ഓഫീസിലെ ജീവനക്കാരുടെ നമ്പറുകൾ**

ക്രമ നമ്പർ	പേര്	പദവി	ഫോൺ നമ്പർ
1.	കൃഷ്ണഗോപാൽ	സെക്രട്ടറി	6282011858
2	പി.സുരേഷ് ബാബു	സൂപ്രണ്ട്	9745702050
3	ധന്യ	റവന്യൂ ഇൻസ്പെക്ടർ	9895880128
4	സുനിഷ്കുമാർ	അക്കൗണ്ടന്റ്	9947442820
5	ദാസൻ.കെ	സീനിയർ ക്ലർക്ക് (എച്ച് 1)	9446309851
6	രൂപേഷ് ഇ.പി	സീനിയർ ക്ലർക്ക് (എച്ച് 1)	9048081718
7	ഖദീജ കോഴിശ്ശേരി	സീനിയർ ക്ലർക്ക് (ജി1)	9633786795
8	ഷൈൻമോൻ.കെ	സീനിയർ ക്ലർക്ക് (ജി2)	9946210324
9	നീനുമോൾ	സീനിയർ ക്ലർക്ക് (ഇ1)	8921276466
10	അഞ്ജു.ഇ.എം	ക്ലർക്ക് (ഇ2 സെക്ഷൻ)	9946890033
11	രിസ്മ.പി	ക്ലർക്ക് (ആർ 3 സെക്ഷൻ)	6235631048
12	ഐശ്വര്യ. പി	ക്ലർക്ക് (ജി 4 സെക്ഷൻ)	8157029011
13	അനൂപ് സി	ക്ലർക്ക് (ഫ്രണ്ട് ഓഫീസ്)	9496388338
14	ആരിഫ പി.കെ	ക്ലർക്ക് (ആർ 1 സെക്ഷൻ)	9744219042
15	ശ്രീകല ടി	എൽ.ഡി. ടൈപ്പിസ്റ്റ്	7736484659
16	നസീഫ് കെ.എൻ	ഓഫീസ് അറ്റന്റന്റ്	9048634062
17	ബിന്ദു	ഓഫീസ് അറ്റന്റന്റ്	9400571975
18	രേഖ പുതിയേടത്ത്	ഓഫീസ് അറ്റന്റന്റ്	9656298954

19	സുരജ്.സി.ടി	ക്ലർക്ക്	9947854895
20	പ്രമോദ്	ഓഫീസ് അറ്റൻ്റ്	9072494095
21	മൊയ്തു	ക്ലീൻ സിറ്റി മാനേജർ	9072844849
22	രാജേഷ്	സീനിയർ പബ്ലിക് ഹെൽത്ത് ഇൻസ്പെക്ടർ ഗ്രേഡ് 1	6282528952
23	മജീദ്	സീനിയർ പബ്ലിക് ഹെൽത്ത് ഇൻസ്പെക്ടർ ഗ്രേഡ് 2	9074033438
24	അമ്പിളി	പബ്ലിക് ഹെൽത്ത് ഇൻസ്പെക്ടർ ഗ്രേഡ് 1	9495997936
25	മോഹനൻ.എൻ	പബ്ലിക് ഹെൽത്ത് ഇൻസ്പെക്ടർ ഗ്രേഡ് 2	9745387368
26	വിശ്വംഭരൻ	പബ്ലിക് ഹെൽത്ത് ഇൻസ്പെക്ടർ ഗ്രേഡ് 2	8075883728
27	ആശ തോമസ്	പബ്ലിക് ഹെൽത്ത് ഇൻസ്പെക്ടർ ഗ്രേഡ് 2	9656896366
28	രേഷ്മ.പി.പി	ജൂനിയർ പബ്ലിക് ഹെൽത്ത് നഴ്സ്	9037529190
29	സഫീദ എൻ.പി	മുൻസിപ്പൽ എഞ്ചിനീയർ	9656536769
30	നീലാഞ്ജന	ഓവർസിയർ ഗ്രേഡ് 1	9497550591
31	സമീറ സി.പി	ഓവർസിയർ ഗ്രേഡ് 3	8086089030
32	ഷാജില പുന്തോട്ടത്തിൽ	ഓവർസിയർ ഗ്രേഡ് 2	9562638492
33	വിനോദൻ	ഓവർസിയർ ഗ്രേഡ് 1	9746406898
34	നീതു സിദ്ധാർത്ഥ്	ഓവർസിയർ ഗ്രേഡ് 1	9633852857
35	ജുനൈന.പി.സി	നഴ്സറി ആയ	9495396216
36	രശ്മി	ഡാറ്റാ എൻട്രി (അയ്യങ്കാളി)	9495859179
37	സലാം	ഓവർസിയർ (അയ്യങ്കാളി)	9048210467
38	അതുൽ സുനിൽ	ഓവർസിയർ (അയ്യങ്കാളി)	9947246241
39	പ്രിയ	എൻ.യു.എൽ.എം	9846098099
40	നവാസ്	പി.എം.എ.വൈ	6282917698

41	മുനീർ	എൻ.യു.എൽ.എം	9544109096
42	അജിത്ത്	കണ്ടിജന്റ് വർക്കർ	9349618132
43	അഷറഫ്	കണ്ടിജന്റ് വർക്കർ	9847166768
44	ബേബി	കണ്ടിജന്റ് വർക്കർ	8943327943
45	ബൈജു	കണ്ടിജന്റ് വർക്കർ	8547111821
46	പ്രീത	കണ്ടിജന്റ് വർക്കർ	8157880862
47	ഷെറി	കണ്ടിജന്റ് വർക്കർ	9847499623
48	വിജയശ്രീ	കണ്ടിജന്റ് വർക്കർ	9533060738
49	സുരേഷ് ബാബു	കണ്ടിജന്റ് വർക്കർ	9946915709
50	അജീഷ്	കണ്ടിജന്റ് വർക്കർ	9037492778
51	ധനീഷ്	ഐ.കെ.എം ടെക്നിക്കൽ അസിസ്റ്റന്റ്	9744055506
52	ശാലിനി	ഡാറ്റാ എൻട്രി	9048833242 9037128511
53	രമ്യ		9388535667
54	സിൽസ് കുമാർ	ഡ്രൈവർ ഗ്രേഡ് 1	9656539121
55	സാരംഗി കൃഷ്ണ ആർ	KSWWP എഞ്ചിനീയർ	9048404412
56	സുനിൽ	പി.എ.ചെയർമാൻ	9446890756
57	ദീപക്	ചെയർപേഴ്സൺ	9037097626
58	സാറ	നഴ്സറി ടീച്ചർ	9048912505
59	ധനീഷ	സി.ഡി.എസ് ചെയർപേഴ്സൺ	9744685942
60	സുജന്ദ	പ്രൈവറ്റ്	9961760969
61	ജീജ	പ്രൈവറ്റ്	9645448393
62	അമർദേവ്	ഇൻഡസ്ട്രിയൽ ഓഫീസർ	9633072615

63	ഷൊനാദ്	ഇൻഡസ്ട്രിയൽ ഓഫീസർ	7561847225
----	--------	-------------------	------------

മെഡിക്കൽ ഷോപ്പുകളുടെ വിവരങ്ങൾ

ക്രമ നമ്പർ	വാർഡ് നമ്പർ	ഷോപ്പിന്റെ പേര്	ഉടമസ്ഥന്റെ പേര്	ലാന്റ് ഫോൺ നമ്പർ	മൊബൈൽ നമ്പർ
1	24	ശിൽപ്പ മെഡിക്കൽസ് മണാശ്ശേരി	സുരേഷ് ബാബു.കെ	8848062698	9747885941
2	24	കെയർ എൻ. ക്യൂർ, മണ്ണാശ്ശേരി	സജയ.എം ഇ.പി. അബ്ദു റഹ്മാൻ (ഓണർ)		8129866444
3	24	നീതി മെഡിക്കൽ ഷോപ്പ് മണാശ്ശേരി	സച്ചിൻ.വി	2961715	9539301715
4	30	നേഹ മെഡിക്കൽസ് ആലിൻതറ	മുസ്തഫ.കെ		9496950315
5	12	ആഗ്നസ് മെഡിക്കൽസ് അഗസ്ത്യൻമുഴി	ജോഷി തോമസ്		7907923819
6	13	മാമൽസ് മെഡിക്കൽസ് മുക്കം	ഷബ്ന.പി ഡോ. മുജീബ് റഹ്മാൻ (ഓണർ)		9048284861
7	13	ഉള്ളാട്ടിൽ മെഡിക്കൽസ്	ഷെരീഫ.എ		8330879974
8	13	കീർത്തി മെഡിക്കൽസ്	മുജീബ് റഹ്മാൻ		9946694334
9	13	ന്യൂ സൂപ്രിയ മെഡിക്കൽസ്	ഹബീബ്.ടി		8301878945
10	13	ഇ.എം.എസ്. മെമ്മോറിയൽ കോർപ്പറേറ്റീവ് ഹോസ്പിറ്റൽ	റെജികമ്മത്ത്	9526207896	9526020070
11	13	ലൈഫ് മെഡിക്കൽസ്	മുനീർ		8592069441
12	13	ഐശ്വര്യ മെഡിക്കൽസ്	നിഷ.കെ.ടി		7356396168

13	14	ജാസ് ഹെൽത്ത് കെയർ	അബ്ദുൽ റഹ്മാൻ		8593035000
14	14	കെ.എച്ച്.മെഡിക്കൽസ്	നവാസ്		9846703546
15	14	നീതി മെഡിക്കൽസ്	സബീർ.കെ.എം		8086399411
16	14	പ്രിൻസ് മെഡിക്കൽസ്	അഷറഫ് അലി		9744696521
17	14	നാസ് മെഡിക്സ്	വാഹിദ.പി.എം.പി	0495 - 2293020	9744696521
18	14	ട്രീ ഹെൽത്ത് മെഡിക്കൽസ്	ഷഹ്റാജ്.ഇ.കെ		8111990207
19	14	സപ്ലൈകോ മെഡിക്കൽ സ്റ്റോർ, മൂക്കം	നീതു.വി.വി	0495 - 2299820	7034099754
20	14	ന്യൂ ബേബി മെഡിക്കൽസ്	ശുഭ.പി.ടി	0495 - 2298945	9645167648
21	14	കേരള മെഡിക്കൽസ്	ബാജു.പി	2298263	9895993392
22	14	ജനസേവന മെഡിക്കൽസ്	അബ്ദുൽ നാസർ.കെ.പി	2969898	8086822166
23	14	കാരശ്ശേരി മെഡിക്കൽസ്	ഹുസൈൻ.എൻ.എം	2297697	9745695771
24	14	ഇല്ലക്കണ്ടി മെഡിക്കൽസ്	മുഹമ്മദ്.കെ.ഇ	0495 - 2297395	7907194389
25	14	നീതി മെഡിക്കൽസ്	സെക്രട്ടറി മൂക്കം സർവ്വീസ് കോ-ഓപ്പറേറ്റീവ് ബാങ്ക്	2294160	9288197680
26	14	പരതയിൽ മെഡിക്കൽസ്	പ്രശാന്ത്.എ.പി	2296028	9446167694
27	14	മിലി മെഡിക്കൽസ്	പുഷ്പലാൽ.എം	9947788924	9947788924
28	14	മൂക്കം മെഡിക്കൽസ്	വിജയൻ.കെ	0495 - 2297730	9447846376

29	14	ന്യൂ കൊമ്പയിൽ മെഡിക്കൽസ്	ഹസീന.വി.പി	0495 - 2298592	9744157575
30	14	ജൻ ഔഷധി മെഡിക്കൽസ് മൂക്കം	മഞ്ജുഷ.കെ.പി (Mucs)	0495 - 2296365	9846440737
31	14	സാരഥി മെഡിക്കൽസ്	മനീഷ്.കെ.വി		

